BIBLIOTECA SAN MARTIN
R E DE SAN MARTIN 1843
REF. 2

LOS ANDES

DOCE PAGINAS
Precio del Ejemplar $ 18,00

Año XCIV | Registro Nacional de la Propiedad Intelectual Año 1976: Nº 1.317.361 | MENDOZA — Jueves 19 de Febrero de 1976 | Publicación adherida al Instituto Verificador de Circulaciones | Núm. 31.191

La Presidente dijo que no renunciará y que habrá comicios antes de fin de año

Anunció, además, que no aceptará candidatura alguna para el próximo periodo

BUENOS AIRES, 18 (NA).— La Presidente, María Estela Martínez de Perón, anunció esta noche al país que no aceptará "candidatura alguna para el próximo periodo constitucional", que continuará en el cargo hasta concluir su mandato y que habrá elecciones generales antes de fin de año, luego que el Congreso determine las normas constitucionales que regirán los comicios.

El mensaje presidencial culminó una jornada cargada de expectativas políticas, que se intensificaron a partir de las 19 cuando trascendió en la Casa de Gobierno la inminencia del discurso que pronunciaría la jefa del Estado.

Paralelamente, y como un elemento de distensión de la crisis institucional, el ministro del Interior, Roberto Ares, anunció en el Parlamento que el Poder Ejecutivo enviará mañana el nuevo mensaje de convocatoria a sesiones extraordinarias, cuya clausura —decretada el lunes— levantó una ola de protesta en los sectores opositores.

La alocución de la mandataria, difundida a las 21 por la red nacional de radio y televisión, duró poco más de dos minutos y en su transcurso la viuda de Perón aseveró que continuará en el ejercicio de su mandato "hasta la finalización del término fijado por la ley".

"Lo haré porque así lo impone una responsabilidad histórica ineludible y el deber de evitar la dispersión de las fuerzas populares, que de no ser así, buscarían la defensa de sus conquistas y esperanzas en la izquierda marxista, enfatizó.

Candidatura

En tono categórico, la Presidente dijo que no le interesaba la reelección y anunció que no aceptará "candidatura alguna en el próximo periodo constitucional" porque sólo le "interesa la felicidad del pueblo argentino y su mejor futuro dentro de la ley y sus tradiciones cristianas".

La jefa del Estado, en la parte final de su mensaje, anticipó que habrá elecciones antes de fin de año, después que el Parlamento determine las normas constitucionales "a las que debe ajustarse la organización del Estado".

El discurso presidencial contribuyó aparentemente a distender la tensa situación política que se prolongaba desde hace varias semanas, aunque los partidos opositores no emitieron de inmediato ningún pronunciamiento.

Tres horas antes de que se irradiara el mensaje de la mandataria, la comisión de labor parlamentaria de la Cámara de Diputados había postergado hasta el miércoles 25 una reunión de sus integrantes donde se analizaría la eventual autoconvocatoria a sesiones.

La postergación alejó por una semana la posibilidad de que se planteara la inhabilidad de la Presidente, idea sustentada entre otros sectores, por la Unión Cívica Radical y el denominado Grupo de trabajo.

El edificio de la central obrera fue el epicentro de la atención nacional porque del pronunciamiento gremial dependía, en cierta medida, la materialización del propósito opositor de declarar la inhabilidad presidencial.

Con 118 votos, incluyendo al grupo de trabajo, la oposición necesitaba imperiosamente contar con el concurso de los legisladores del sector sindicalista para reunir los 123 legisladores que forman quorúm y que pueda prosperar el cuestionamiento a la Presidente.

Pero el categórico pronunciamiento de la CGT y de las 62 Organizaciones, en el sentido de no "afectar la investidura presidencial", aventó por ahora el objetivo de los grupos no oficialistas del Congreso.

La posición del movimiento obrero fue interpretada por los observadores como un elemento decisivo que contribuyó a postergar la reunión de la comisión de labor parlamentaria.

También desempeñaron un rol clave en la jornada los ministros de Interior y Trabajo, Roberto Ares y Miguel Unamuno, quienes participaron activamente en las múltiples reuniones que se llevaron a cabo durante el día para superar la crisis institucional.

Ares concurrió por la mañana al Senado donde se reunió con su titular, Italo Luder y con el senador oficialista, Afrio Penissi, cónclave al cual también concurrió el ministro de Trabajo, quien había participado del encuentro en la CGT.

El titular de la cartera política se trasladó nuevamente por la tarde al recinto del Congreso para dialogar con los miembros de la comisión de labor parlamentaria, a quienes anunció el propósito gubernamental de enviar mañana al Congreso una nueva convocatoria a sesiones extraordinarias.

El mensaje

BUENOS AIRES, 18 (NA).— El siguiente es el texto del mensaje dirigido esta noche por la Presidente de la Nación a través de la cadena nacional de radio y televisión.

"Al pueblo de la Nación argentina: en el día de la fecha he convocado a una reunión del Consejo de Seguridad Interna del Estado que está integrado por mis ministros y los tres comandantes generales de las Fuerzas Armadas para tratar temas relativos a la subversión.

"Previamente, al comenzar las deliberaciones efectué una declaración que reitero ahora ante el pueblo argentino y cuyos conceptos son los siguientes: he convocado esta reunión del Consejo de Seguridad Interna para tratar temas importantes sobre la lucha contra la subversión, pero antes debo decir ante versiones políticamente interesadas que continuaré en el ejercicio del mandato que me ha concedido el pueblo de la Nación hasta la finalización del término fijado por la ley, y lo haré porque así lo impone una responsabilidad histórica ineludible y el deber de evitar la dispersión de fuerzas populares que de no ser así buscarían la defensa de sus conquistas y esperanzas en la izquierda marxista.

"No me interesa la reelección y en tal sentido no aceptaré candidatura alguna en el próximo período constitucional. A mí solo me interesa la felicidad del pueblo argentino y su mejor futuro dentro de la ley y sus tradiciones cristianas.

"Antes de fin de año el pueblo será llamado a elegir sus autoridades, luego que el Congreso determine las normas constitucionales a las que debe ajustarse la organización del Estado.

"He creído oportuno hacer conocer el pueblo de la República estas decisiones como un nuevo aporte a la conciliación de todos los argentinos".

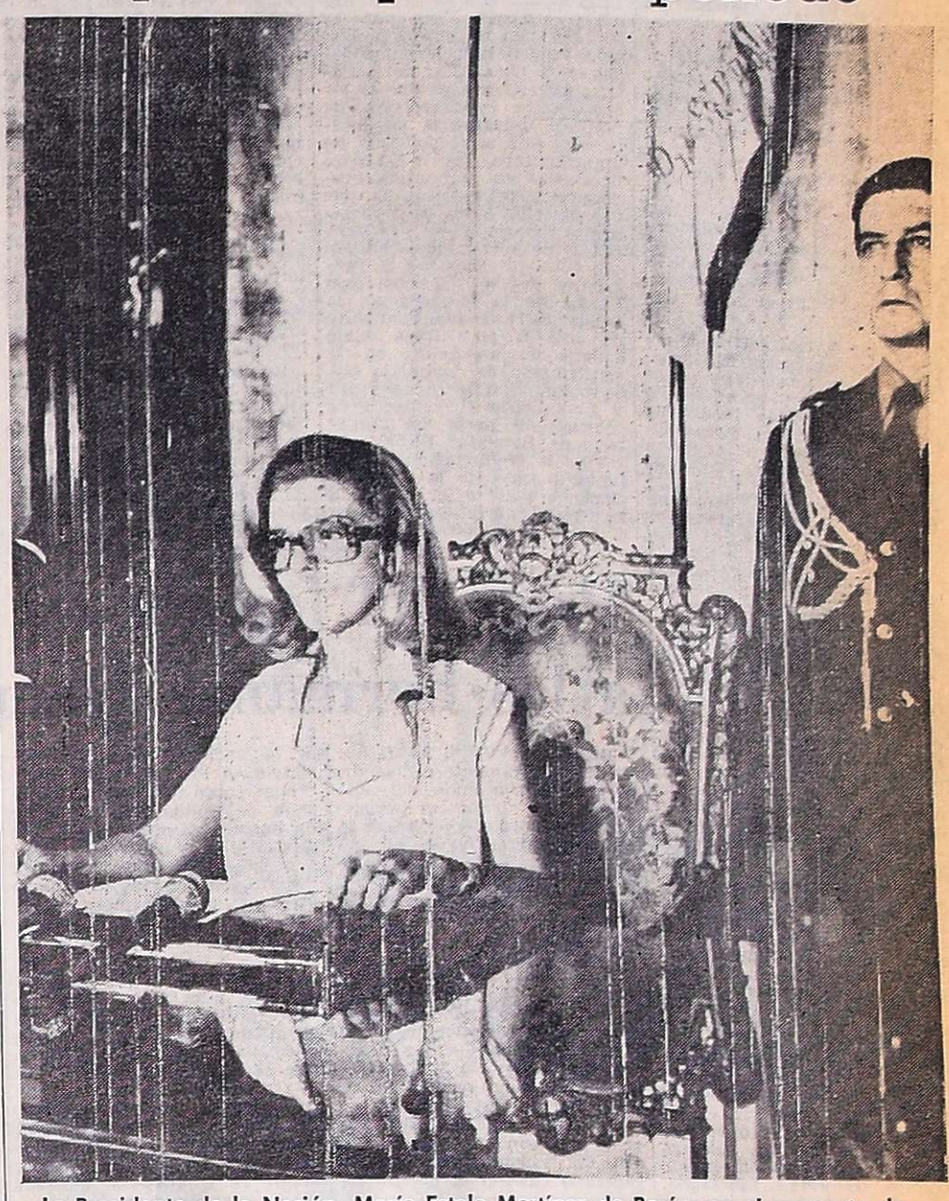

La Presidente de la Nación, María Estela Martínez de Perón, en el momento de dirigir anoche su mensaje a todo el país. (Radiofoto de NA).

El justicialismo reiteró su apoyo a Isabel Perón

BUENOS AIRES, 18 (Télam) El Consejo Nacional del Partido Justicialista reafirmó hoy aquí "su apoyo total, absoluto e incondicional a la Presidente de la Nación, María Estela Martínez de Perón, y a su gestión de gobierno".

Así lo expresa una declaración dada a conocer poco después de finalizar la reunión que los integrantes de la conducción partidaria del peronismo mantuvieron hoy en la Casa de Gobierno con la jefa del Estado nacional.

Participaron Manuel Torres, Leonardo Obeid, Oscar Pressaco, Magdalena Alvarez de Seminario, Haydée Ferrara de Pardo, Susana Rosich y Esther Fadul de Sobrino.

El texto de la declaración es el siguiente:

"El Consejo Nacional del Partido Justicialista ha resuelto reiterar su apoyo total, absoluto e incondicional a la excelentísima presidente de la Nación, señora María Estela Martínez de Perón, y a su gestión de gobierno, determinándose específicamente que quienes invoquen la representación del Partido Justicialista o del Consejo Nacional, refiriendo situaciones dubitativas en cuanto a la continuidad del orden constitucional que tiene como unica realización jurídica y moral la Presidencia de la Nación a cargo de la señora de Perón, incurre en una aviesa tergiversación de los principios que siempre ha mantenido inalterable el Consejo Nacional y cada uno de sus integrantes".

Juventudes peronistas

BUENOS AIRES, 18 (Télam). — Las juventudes peronistas de la Capital Federal, Provincia de Buenos Aires, Rosario, Córdoba, San Juan y Chaco, dieron a conocer hoy aquí un comunicado referido a la actual situación institucional que vive el país.

El texto completo de la nota expresa:

"Las juventudes peronistas de Capital Federal, Buenos Aires, Rosario, Córdoba, San Juan y Chaco denuncian ante el pueblo peronista la maniobra gorila que tiene por epicentro el Congreso de la Nación y que busca sustituir a la jefa del Movimiento Peronista como Presidente de la Nación por una coalición que reedita la tristemente célebre Unión Democrática, dócil a los requerimientos de los intereses imperialistas.

"Hace meses que el Congreso retiene injustificadamente las leyes económicas que le enviara el Poder Ejecutivo mientras la oposición parlamentaria se dedica a calumniar a nuestro pueblo, a nuestro movimiento y a nuestra jefa, Isabel de Perón.

Trataron sobre tarifas y los combustibles

BUENOS AIRES, 18 (NA) — Durante tres horas deliberó esta tarde el gabinete económico en pleno sin que, al término de la reunión, se suministrara información alguna sobre los temas considerados.

El encuentro, iniciado a las 18, fue presidido en sus comienzos por el presidente del Banco Central, Eduardo Zalduendo.

El tema de los incrementos en los precios de los combustibles y tarifas así como la afligente situación de pagos con el exterior fueron —según trascendió— temas capitales de la deliberación.

Convocarán nuevamente hoy a extraordinarias

Se tratarán básicamente las leyes económicas

BUENOS AIRES, 18 (N.A.) "Mañana se dará a conocer el decreto que convoca nuevamente al Congreso Nacional a sesiones extraordinarias a partir del próximo miércoles 25", reveló esta noche el ministro del Interior en un breve diálogo con los cronistas parlamentarios.

Previamente Roberto Ares había saludado a los miembros de la comisión de labor parlamentaria —poco después que estos fijaran la fecha del miércoles 25 para autoconvocarse—, y celebró una conferencia de média hora con los componentes de la bancada oficialista de diputados nacionales.

Ares precisó que la nueva agenda de extraordinarias contendrá básicamente las leyes económicas, como también la de Defensa.

Refirmó que habrá elecciones nacionales antes de fin de año "posiblemente entre noviembre o diciembre", y relegó a la decisión del Congreso Nacional la necesidad y oportunidad de la reforma de la Constitución Nacional.

Desautorizó categóricamente la versión sobre la detención del dirigente gremial y justicialista José Báez. Increpó al periodista: "ni debe preguntarme eso".

Ares no mostró dudas en cuanto a la futura reunificación de la bancada oficialista de diputados nacionales, pero no quiso abrir opinón sobre la declaración conjunta emitida esta tarde por la CGT y las 62. Se excusó alegando "todavía no la leí"

De todas maneras calificó como óptimas las relaciones entre el gobierno y el movimiento obrero organizado.

Con relación a la presente crisis argentina la vinculó con la mundial, recordando que Juan Domingo Perón ya había prevenido sobre ella. Precisó que en un reciente viaje por Europa "descubrí situaciones críticas muy superiores a la nuestra".

Lucha contra el reloj

BUENOS AIRES, 18 (NA). — Clausurado o no —incógnita que no termina de develarse— el Congreso Nacional se empeña en la búsqueda de una inmediata solución para la crisis institucional argentina.

Durante toda la jornada, tan o más nerviosa que las anteriores, los principales líderes parlamentarios dieron la impresión de estar librando una agónica lucha contra el reloj.

El resto de los legisladores continuaron enhebrando conjeturas, ensayando declaraciones —casi todas apuntando contra las críticas del ministro Demarco sobre la gestión del Parlamento—, y procurando informarse de los acontecimientos que se desarrollaban en otros ámbitos: la Casa Rosada, la residencia de Olivos, el Partido Justicialista, la Confederación General del Trabajo y las "62 Organizaciones".

El interés —al que también se sumaron los fatigados jefes de bancadas— se recostó también en las reacciones que la crisis puede ir generando en los cuadros castrenses.

Por consiguiente, los rumores y versiones recorrieron los más diversos, y por momentos insólitos, carriles.

La repetida presencia del ministro del Interior en el Congreso Nacional, no alcanzó a oxigenar el cuadro legislativo.

El ministro del Interior, Roberto Ares, y el presidente provisional del Senado, Italo Luder, formulan declaraciones al finalizar en el Congreso una de las reuniones destinadas a superar la crisis político-institucional. (Radiofoto de NA).

Por la mañana, mantuvo una reservadísima conferencia en dependencias del Senado Nacional.

Por la noche, Roberto Ares saludó a los integrantes de la comisión de labor parlamentaria de Diputados, y luego conversó largamente con los legisladores "verticalistas".

Pero la reunión clave fue la que celebró por la mañana. Además de los ministros Ares y Unamuno, los senadores nacionales Luder, Romero y Pennisi, también participaron los diputados oficialistas Adolfo Márquez, Hipólito Zapata y Héctor Bertoioli, y, en representación del "grupo justicialista de trabajo" Willebrordo Arrue y José Lumello.

En esta "conferencia cumbre" se analizó descarnadamente la situación nacional y no se silenciaron críticas a la gestión presidencial.

Las coincidencias que se lograron se aproximaron singularmente a las advertencias que horas más tarde formularía a la Casa Rosada, el documento conjunto de la Confederación General del Trabajo y las 62 Organizaciones.

Hubo acuerdo que el "entorno" presidencial, debe desaparecer en cuestión de días y, de ser posible, sus integrantes exiliarse voluntariamente.

También se aludió a la conveniencia de un nuevo recambio en el gabinete nacional, pero advirtiendo que debe ser el último y definitivo.

Ares, tras elogiar la homogeneidad que ofrece la bancada oficialista senatorial, mostró disgustos y disconformidad por la actuación de la conducción del bloque justicialista de diputados nacionales.

Cuestionó dando nombres y fijando responsabilidades.

Anticipó el titular del Interior, que procurará sellar una especie de pacto en la bancada de la Cámara Joven donde procurará el relevo de Nicasio Sánchez Toranzo y de José C. Amerise.

Autoconvocatoria

Arrué y Lumello, en representación del "Grupo justicialista de trabajo", reiteraron que su actitud es principista y que no la condicionan al otorgamiento de cargos ni en la Cámara Baja, ni en el sector mayoritario.

Horas más tarde —posiblemente informados que el Poder Ejecutivo había resuelto rectificar su determinación de clausurar las sesiones extraordinarias— la comisión de labor parlamentaria acordó la autoconvocatoria de la Cámara de Diputados para el miércoles 25.

La misma fecha fijó el gobierno para reanudarlas. No habrá pues conflicto de poderes; lo que significa un problema menos.

Habría cambios en la política económica

SAN CARLOS DE BARILOCHE, 18. (NA). — El máximo dirigente de las 62 Organizaciones, Lorenzo Miguel, apreció como definitivas las sanciones aplicadas contra el mandatario bonaerense y reiteró que fue el gobernador Victorio Calabró, quien solicitó al ministro del interior, Roberto Ares, ser recibido por la presidente de la Nación.

Miguel, quien se encuentra descansando en la zona de los lagos en compañía de sus familiares, formuló breves declaraciones al ser consultado en el muelle del Lago Correntoso, en las inmediaciones de esta ciudad.

El líder del sindicalismo oficialista se mostró reticente en sus respuestas, pero accedió a un rápido diálogo, que en principio, se opuso a que fuera grabado.

Con relación a las medidas adoptadas contra el gobernador de la provincia de Buenos Aires, dijo Miguel que "cuando las estructuras orgánicas del movimiento producen un veredicto, no hay retroceso".

Al ser consultado sobre cómo podia interpretarse ese punto con la entrevista que Calabró mantuvo con la señora de Perón, dirigiéndose al periodista le indicó: "Usted quiere tocarme el amor propio... en primer lugar, la Presidente, como jefe del movimiento, puede recibir a quien quiera, pero le aclaro que la entrevista fue solicitada por Calabró a través del ministro del Interior".

Ante otros requerimientos, Miguel advirtió que existe el compromiso de respetar los tercios de su organización y que se plantearía una revisión en los casos en que esa obligación no sea cumplida.

Por último, sostuvo que en los próximos días "se producirán las rectificaciones que correspondan para encauzar la política económica en el marco de la doctrina justicialista".

Provocó expectativa una reunión con altos jefes

Participaron los ministros y la jefa del Estado

BUENOS AIRES, 18 (NA). La Presidente de la Nación, María Estela Martínez de Perón, cumplió hoy intensa actividad durante toda la jornada en la Casa de Gobierno, donde mantuvo dos reuniones a las que se asignó, en principio, gran importancia y que se desarrollaron en medio de un ambiente de tensa expectativa y de insistentes versiones de toda índole, que adjudicaban diversas finalidades a las mismas.

Por la mañana, se reunió con algunos integrantes del Consejo Nacional Justicialista y por la tarde lo hizo con el Consejo de Seguridad Interna, que integran todos los ministros del Poder Ejecutivo y los comandantes generales de las tres Fuerzas Armadas.

La reunión se inició a las 17.20 con la participación de todos los ministros, con excepción del de Bienestar Social, Aníbal De Marco, que viajó en horas de la mañana a La Rioja, y los comandantes generales de las tres fuerzas.

Las deliberaciones finalizaron a las 18.15, es decir que solo duraron cincuenta y cinco minutos, y a su término se reiteró que en ella "fueron consideradas distintas medidas que el gobierno adoptará en las distintas áreas, para concretar una lucha integral y en todos los frentes contra la subversión apátrida y sus cómplices".

Por la mañana, como decimos, la jefa del Estado había mantenido en su despacho de la Casa de Gobierno una reunión con miembros del Consejo Nacional Justicialista, sobre la que no se suministró ninguna información.

La reunión comenzó a las 12.30 con la participación de Manuel Torres, Leonardo Obeid, Oscar Pressaco, Magdalena Alvarez de Seminario, Haydée Ferrara de Pardo, Susana Rosich y Esther Fadul de Sobrino.

No asistieron el vicepresidente segundo del organismo, José Báez ni ninguno de los integrantes de la "rama gremial".

Estas ausencias llamaron la atención, especialmente la de Báez, ya que prácticamente está al frente del organismo partidario, en razón de la licencia solicitada por el vicepresidente primero, doctor Angel Federico Robledo.

Momentos antes, Báez había participado en la reunión que mantuvieron las autoridades de la central obrera, y de las 62 Organizaciones y al retirarse de ellas, dejó entrever que se dirigiría a la Casa de Gobierno para participar en la entrevista presidencial.

En esa oportunidad, dijo "ya se había hablado mucho, y que en lugar de palabras había que producir hechos".

La reunión en la Casa Rosada se prolongó hasta las 14,20 retirándose todos los miembros del Consejo Nacional sin formular declaraciones.

La Presidente de la Nación, a su vez, se reunió con los ministros de Justicia y de Interior, José Alberto Deheza y Roberto Ares, con quienes almorzó en una dependencia contigua a su despacho.

A las 16 se retiró el doctor Ares, quien mantuvo en esa oportunidad una breve conversación con los periodistas a quienes dijo que no podía informar nada sobre la reunión con los dirigentes justicialistas ya que él había llegado algo tarde a la reunión.

Explicó que durante el almuerzo con Deheza y la señora de Perón habían considerado la reelaboración de los proyectos que han sido retirados del Congreso Nacional, para ser enviados nuevamente en el más breve plazo posible, especialmente los relacionados con el presupuesto general y con la reforma impositiva.

Al pedírsele su opinión sobre la actual situación del país, dijo Ares que, a su juicio, los órganos periodísticos "magnifican los hechos" y acotó: "yo no creo que se vayan a producir los hechos alarmistas que se anuncian a diario y se comentan en el Congreso".

Finalmente, al preguntársele si creía que existe el peligro de que se produzca la ruptura del orden institucional, el ministro del Interior se limitó a responder: "creo que no corre peligro el orden institucional pero, yo no visto uniforme...".

A todo esto alrededor de las 14 por la cadena oficial de radiofonía y televisión, se difundió una información de la Secretaría de Prensa y Difusión de la Presidencia de la Nación, en la que se expresaba.

"La jefa del Estado señora María Estela Martínez de Perón convocó para hoy al Consejo de Seguridad Interna, integrado por los ministros del Poder Ejecutivo y los comandantes generales de las tres fuerzas armadas".

"Es de interés de la primera mandatario considerar en la citada reunión las distintas medidas que el gobierno adoptará en las áreas de su competencia, para concretar una lucha integral y en todos los frentes, contra la subversión apátrida y sus cómplices".

"Como se recordará, en oportunidad de la entrega de sables a los jóvenes egresados de las tres Fuerzas Armadas, el 9 de enero último, la primera magistrado planteó las políticas a seguir en este prioritario tema, donde deben confluir necesariamente todos los sectores del Estado nacional".

"En la reunión de hoy será ratificada esa política y su inmediata implementación, acorde con los informes suministrados por los participantes en la misma".

Alrededor de las 16.30, la jefa del Estado recibió al vicario general de las Fuerzas Armadas, monseñor Adolfo Servando Tortolo, quien según trascendió, había sido invitado a concurrir por el secretario privado de la Presidencia, doctor Julio González.

Habría condicionado su apoyo a la Presidente la cúpula gremial

Instó a modificar rumbos para reencauzar el proceso

BUENOS AIRES, 18 (NA). — Las conducciones de la Confederación General del Trabajo y las 62 Organizaciones gremiales peronistas expresaron hoy, tras una reunión conjunta de casi cinco horas de duración, que es necesario reencauzar el proceso rectificando rumbos solicitando el alejamiento de "quienes como asesores principales en función de elevadas tareas de gobierno, son los responsables directos de la situación que se intenta superar".

La reunión, realizada en la sede de la central obrera desde las 10 hasta las 15 horas, fue calificada como una continuación de la que ayer realizara la mesa nacional de las 62 Organizaciones en la que se resolvió rechazar un documento elaborado por el dirigente metalúrgico Lorenzo Miguel, de apoyo incondicional a la presidente de la Nación.

En el comunicado dado a conocer hoy, tras la reunión de ambos organismos obreros, se afirma que "la solución institucional no pasa por el meridiano de afectar la investidura presidencial, que ejercida por la señora de Perón por expresa decisión del pueblo argentino, está al margen de toda cuestión en las filas del movimiento obrero argentino y del justicialismo".

"No obstante ello, por el contrario, —continúa luego el comunicado— se busca reafirmar el proceso institucional y con ello la voluntad del pueblo, al sostener la necesidad de reencauzar el proceso, rectificando rumbos".

"En tal sentido, quienes como asesores principales en función de elevadas tareas de gobierno son los responsables directos de la situación que se intenta superar, deben inspirarse en el apotegma justicialista que nos dice primero la Patria, luego el movimiento y por último los hombres, donde encontrarán el camino a seguir", expresa el documento.

Los observadores del campo sindical estimaron que, de esta manera, el sector gremial tomó distancias tanto de aquellos que aguardaban un inminente alejamiento de la jefa del Estado, como del mismo gobierno, a cuyo titular, no cuestionan directamente, aunque condicionan su apoyo a la modificación del elenco ministerial y el desplazamiento de los funcionarios más directamente enfrentados con los dirigentes obreros.

Asimismo, al fijar una posición relativamente crítica respecto a la marcha del gobierno, señalando la necesidad de "reencauzar el proceso", el sector sindical deja abiertas las posibilidades para emprender una acción de carácter más terminante, para el caso de que las relaciones con la jefatura del Estado, se tornen definitivamente insostenibles.

Los dirigentes sindicales consultados hoy, dejaron entrever su escepticismo respecto a un posible apoyo gremial a la autoconvocatoria de la asamblea legislativa, en momentos en que los mismos sectores de oposición parecen haber abandonado momentáneamente esa idea.

Asimismo, se señaló que "antes de pensar en aliarse a otros sectores, tenemos que ver como estamos dentro del peronismo y cuál es la solución que propiciamos", entendiéndose que en tal sentido, se habrían programado las reuniones que se efectuaron esta noche con la conducción del partido justicialista y las autoridades de las cámaras legislativas. Además, se recordó que los gremialistas aún no han sacado a relucir una de sus cartas más definitorias en el actual proceso, socio económico, constituída por el pedido de convocatoria de las comisiones paritarias sectoriales, que junto con otros aspectos relativos a la política de precios y salarios, será analizada en los próximos días por la cúpula sindical en conexión a las posiciones sustentadas por el sector en otros ámbitos.

Cristina Guzmán formuló enérgica réplica a Ares

"Lo que usted llamó mi fantasía, al día siguiente es cruda realidad", dijo. Duras críticas al gobierno

BUENOS AIRES, 18 (NA). "Lo que usted llamó mi fantasía, al día siguiente es una cruda realidad", expresa la diputada Cristina Guzmán (Movimiento Popular Salteño), en una nota enviada al ministro del Interior, Roberto Ares, a propósito de la revelación que la legisladora hizo a fines de la semana anterior, advirtiendo sobre el proposito del Poder Ejecutivo de clausurar el actual periodo de sesiones extraordinarias del Parlamento.

La réplica de la diputada Guzmán al ministro Ares fue hecha ayer, pero su texto solo fue difundido hoy, en momentos en que todos los sectores legislativos no ocultaban su desagrado por el retiro de los proyectos pendientes de tratamiento.

"En los diarios del 15 del corriente —manifiesta la legisladora jujeña— usted ha calificado peyorativamente mi denuncia sobre la posibilidad de clausura del Congreso, diciendo usted que responde a una «fantasía» muy propia de mí".

"Lo que usted llamó mi fantasía, al día siguiente es cruda realidad", acota la nota. Luego, señala la diputada Guzmán que "tengo derecho a pensar que usted mintió o que realmente no conocía lo que iba a suceder, creo que es lo segundo.

"Evidentemente, usted está marginado del «entorno» —agrega la nota—, como lo califican sus partidarios, lo que no le ha permitido conocer este proyecto y su curso de acción. Y así se ratifica, una vez más, la anarquía existente en la coordinación del gobierno, dado que el propio ministro político es un convidado de piedra".

Sigue señalando la réplica que "naturalmente que su ignorancia sobre el tema no lo libera de su responsabilidad ofensiva por el dislate cometido, más, con espíritu cristiano lo exonero de su torpeza".

Tras esas consideraciones, la diputada Guzmán enumera una serie de hechos que denunció y que quedaron probados con el tiempo.

En tal sentido, le expresa al ministro Ares que "con el objeto de que usted no cometa más errores con mi persona, le recordaré suscintamente algunas de «mis fantasías».

Seguidamente, recuerda sus denuncias sobre el pago de mayores precios por la compra de petróleo a Libia; la que involucra a Jorge Conti como jefe de una "banda armada, para ocupar el Canal 11 de Televisión"; contra el ex ministro López Rega por "su participación en una organización subversiva"; irregularidades en la obra Altar de la Patria; advertencia de que la lucha contra la subversión "la realizan únicamente los militares y que si el gobierno no implementaba las medidas necesarias en lo político, económico y psico-social, la paz del país "se vería más seriamente comprometida"; la existencia de un cheque "librado con fines privados por la Presidente de la Nación con fondos de la Cruzada de la Solidaridad"; el nombramiento de José López Rega como embajador; anomalías en la construcción del complejo habitacional en Chacra Saavedra y libramientos irregulares de cheques por parte del Ministerio de Bienestar Social.

Tras la enumeración, manifiesta la nota de la diputada Guzmán que "mejor no se lo recuerdo más; creo que su dignidad de hombre político lo debe tener mortificado moralmente".

Luego de reiterar que todas las puntualizaciones hechas no constituyen fantasía, sostiene la comunicación que "desgraciadamente, corresponde a la realidad que sonroja con la vergüenza el rostro de nuestra Argentina, porque sus gobernantes actuales no saben que gobernar no es proyectar ambiciones personales; no es participar de un festín; no es afán de poderes y de honores; no es multiplicar a nivel nacional los manejos de unidad básica; no es hablar de sí mismo ni hacerse cantar canciones".

"Gobernar —sostiene— es un acto ético y político pleno, implica una reflexión profunda y una acción decidida y, sobre todo, una base moral inconmovible constantemente asumida".

En la parte final de su réplica, la diputada Guzmán manifiesta que "quiero terminar esta carta expresándole que tengo el pleno convencimiento que ni la más frondosa imaginación humana pudo haber previsto jamás la caótica situación en que nos colocó este gobierno".

Unamuno niega divergencias

El ministro de Trabajo, Miguel Unamuno, formula declaraciones al periodismo al llegar a la Casa de Gobierno, afirmando que la Presidente no tiene ningún tipo de enfrentamiento ni con su gabinete, ni con el movimiento obrero. (Radiofoto de Télam).

El alza inusitada de los elementos escolares inquieta a De la Rúa

BUENOS AIRES, 18 (NA). — El senador de la Nación, Fernando De la Rúa presentó un proyecto de declaración a la Cámara Alta por el cual se solicita al Ministerio de Educación que informe "si el gobierno tiene en cuenta el alza inusitada operada en el precio de los elementos escolares, que los pone fuera del alcance de los sectores de menos recursos".

Además, se le pregunta al Ministerio acerca de "qué medidas piensa adoptar ante esa circunstancia, frente a la próxima iniciación de las clases, a fin de paliar este grave aspecto del aumento incesante del costo de la vida que agobia a los argentinos".

En los considerandos, De la Rúa da ejemplos "dramáticos y elocuentes". Dice que un cuaderno de 100 hojas vale 41 pesos; un lápiz 10 pesos; una lapicera a cartuchos 190 pesos y una caja de lápices de colores 390.

"Un rápido cálculo —expresa— deja ver que para mandar un hijo a la escuela al empezar las clases, sus padres necesitarán no menos de 500 mil pesos moneda nacional, sin contar guardapolvos, donde no se usan, o los zapatos y uniformes u otras prendas imprescindibles, y suponiendo que los libros de texto escolar mantengan los actuales precios oficiales, que fueron aumentados en un 50 por ciento hace unos días".

"Si se redujeran los gastos oficiales en publicaciones de propaganda y se volcara el trabajo de Codex y otras imprentas del Estado a éstos elementos —dice por último el proyecto— podría paliarse en algo la gravedad del caso. Pero hacen falta, desde luego, otras medidas más amplias".

Pago del legado de Perón a las hermanas Duarte

BUENOS AIRES, 18 (NA). — Simultáneamente con la difusión del contenido del acta notarial en el que las hermanas de Eva Duarte reclaman la devolución de los restos mortales de la última, se conoció hoy la probabilidad de que en pocas horas más María Estela Martínez de Perón sea notificada judicialmente acerca de la aceptación, por parte de Blanca y Herminda Duarte, del legado de 3.151.655.150 pesos moneda nacional correspondiente a la sucesión de Juan D. Perón, suma que las nombradas solicitan les sea entregada en sendos cheques por la mitad de esa cantidad.

Ese legado es el que dio origen, precisamente, al sonado caso del "cheque presidencial", generado cuando la presidente de la Nación giró, para depositarlo en la cuenta de la sucesión, sobre fondos de la Cruzada de Solidaridad en lugar de hacerlo sobre los propios, lo que suscitó una serie de incidentes contradictorios, como la declaración del general Ernesto Fatigatti, quien expuso, en lugar de la tesis de "un error", la de que la firma del cheque se debía a un consejo de Antonio J. Benítez, ex ministro del Interior, a la presidente.

La notificación judicial de la aceptación del legado por las hermanas Duarte consta en una cédula dirigida a Balcarce 50 (Casa Rosada), para ser entregada a la presidente, y librada por la secretaria Ana M. C. de Durañona y Vedia, del juzgado civil de Jerónimo Sando, donde se tramita la sucesión del ex presidente Perón.

La destinataria de la cédula judicial tendrá así vista de una nota elevada por las hermanas de María Eva Duarte de Perón, en la que expresan, refiriéndose a incidencias anteriores del juicio de sucesión, que "no hemos rechazado su procedencia, sino solo hecho manifestaciones y reservas".

La nota aludida añade el reclamo a la jefa de Estado, en su calidad de heredera de Juan D. Perón, de que materialice sin más trámite la entrega del legado de 3.151.655.150 pesos viejos, librando dos cheques por la suma de 1.575.827.575 cada uno, a nombre, respectivamente, de Blanca Duarte de Alvarez Rodríguez y de Erminda Luján Duarte de Bertolini.

Por lo que atañe al acta notarial en el que las señoras Duarte reclaman de la Presidente de la República la devolución de los despojos mortales de su hermana María Eva, es la escritura 55, del martes 10 del actual, labrada por el escribano nacional Hernán A. Ordiales a requerimiento de las nombradas, y su contenido, que sustancialmente reclama de María Estela Martínez la restitución de los restos. "Dentro del quinto día de notificada bajo apercibimiento de accionar por vía judicial", fue notificado personalmente a la presidente por el escribano, quien le entregó copia de la escritura antes del mediodía de la fecha consignada.

La escritura 55 figura en el folio 141 del registro 328, del que es titular el escribano Ordiales, y señala que 'las comparecientes me agregan, además, que conforme a derecho y jurisprudencia imperante, los despojos mortales han sido declarados sin valor pecuniario ni cosas ni bienes... no existiendo por ello posesión de los mismos ni pudiendo invocarse derechos a su respecto, salvo el de su disposición que corresponde a la persona de más próximo parentesco... y de consiguiente, a falta de relación consanguínea, el derecho y función de su custodia se ha de desplazar de S. E. la señora Presidente de la Nación, señora María Estela Martínez de Perón, a las comparecientes, pues tal situación se ha producido por el fallecimiento del señor teniente general don Juan Domingo Perón".

Después de una serie de consideraciones de derecho y jurisprudencia, el último párrafo del acta expresa que "yo, el escribano autorizante, siendo las 10 y 40 horas del día de la fecha (febrero 10), me constituí acto seguido en la calle Balcarce 50, y previos los trámites de estilo procedí a notificar a S. E. la señora Presidente de la Nación, doña María Estela Martínez de Perón, el contenido de la presente escritura, haciéndole entrega de una copia de la misma".

Habría disposición para el diálogo en algunos sectores del peronismo

(De nuestra Corresponsalía en la Capital)

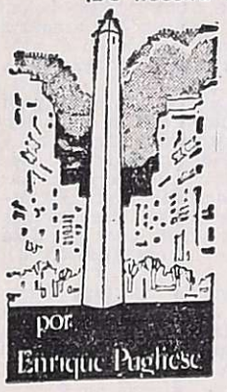

BUENOS AIRES, 17. — Ofrecer un cuadro coherente de lo que está sucediendo en el país resulta imposible para cualquier observador serio de la realidad nacional. Todo el acontecer cívico parece empantanado y las perspectivas de una solución política, apúntase, sólo puede llegar como consecuencia de una comprensión profunda de la realidad económico social y político institucional por parte de dirigentes esclarecidos del Movimiento Nacional Justicialista. Los sectores opositores —desde el radicalismo al conservadorismo y del desarrollismo al comunismo— no pueden producir por sí, con la ausencia del peronismo, en la mesa de las negociaciones, ningún problema institucional. Se advierte en algunos medios peronistas cierta capacidad para el diálogo y se comenta con esperanza, por ejemplo, que José Genaro Báez, vicepresidente segundo del Partido Justicialista, haya mantenido una reunión particular con Ricardo Balbín y sin aludir a ese encuentro haya declarado "que ya se habló mucho y es necesario producir hechos". La enigmática definición no tuvo explicaciones o aclaraciones pero cayó bien en todos los sectores. Por otro lado el dueto ministerial integrado por Roberto Ares, ministro del Interior, y Ricardo Guardo, ministro de Defensa, en el domicilio de este último han mantenido encuentros con los doctores Arturo Frondizi, Enrique de Vedia y Ricardo Balbín lo que estaría dando testimonio público de que ciertos círculos del mundo oficial están dispuestos a tender puentes que elaboren soluciones entre bandos aparentemente irreconciliables. Este delicado acontecer desarrollado en medio del más absoluto hermetismo genera ansiedad en el seno de la opinión pública que, sorprendida, escucha o lee declaraciones de funcionarios a cada minuto pero sigue en ascuas sobre la intimidad de esta angustiosa trama.

Mataron en un tiroteo a 4 presuntos extremistas

Hubo conmoción en pleno centro de la Capital

BUENOS AIRES, 18 (Télam). — Cuatro individuos integrantes de un grupo presuntamente extremista, fueron muertos a balazos en las primeras horas de esta madrugada por personal de seguridad personal de la Policía Federal.

El enfrentamiento tuvo por escenario el Barrio de Flores y hasta el momento no se suministró información oficial alguna sobre la identidad de los abatidos.

Poco después de la 1.30 de hoy, un móvil de seguridad personal detectó, a la altura de Zuviría y Centenera, dos automóviles Fiat, uno 128, patente 708.390 y el otro un 1600, de color rojo, sin chapa, ocupado por varios desconocidos.

Como la actitud de los nombrados resultó sospechosa para los policías, estos se aprestaron a interrogarlos, no sin antes adoptar las precauciones del caso.

Al aproximarse, los policías fueron agredidos con armas de grues ocalibre, repeliendo el ataque. Se generó así, en contados minutos, un intenso tiroteo que causó verdadera conmoción en la zona.

Los presuntos extremistas, ante el cariz de los acontecimientos, optaron por fugar en sus rodados, contando con el apoyo de otros dos automóviles un Torino y un Fiat, en cuyo interior se desplazaban varias personas también fuertemente armadas.

El movil de seguridad personal, mientras perseguía a los desconocidos, alertó al comando radioeléctrico. Poco después varios patrulleros se plegaron al operativo.

En Emilio Mitre y Alberdi, al acortarse las distancias, se originó otro tiroteo de expectaculares características. Los desprevenidos peatones que circulaban por el lugar, como el vecindario en general, vivió momentos de tensión en el curso de la refriega.

A esa altura de los hechos, los patrulleros practicamente habían bloqueado la marcha de los vehículos prófugos, motivando que en Azul y Rivadavia, cuatro de los atacantes optaran por descender de dos rodados para escapar, separados, por la calle Pergamino. Los otros individuos que se desplazaban en los restantes coches lograron eludir el cerco policial y desaparecieron con rumbo desconocido.

Los policías, que también habían descendido de los patrulleros, volvieron a enfrentarse con los cuatro sujetos que trataban escapar a pie. Uno de éstos, al 110 de la calle Pergamino, cayó con el cuerpo saturado de plomo. Otro, que se había parapetrado tras un árbol corrió identica suerte al ser alcanzado por ráfagas de ametralladora.

El destino de los incursores estaba sellado. Metros más adelante, en Alberdi al 3700, cayeron para siempre los otros dos.

Testimonios recogidos en el lugar de los hechos indicaban que la lucha mantenida entre las fuerzas del orden y los presuntos delincuentes subversivos, había alcanzado proyecciones de alarma entre el vecindario de la populosa barriada de Flores.

En el interior de los dos rodados que ocuparan los extremistas abatidos, se hallaron armas de grueso calibre y gran cantidad de proyectiles. Esto, unido a la particular circunstancia de que los desconocidos contaban con apoyo de otras unidades automotores, induce a suponer a los investigadores de que se trata de elementos subversivos.

Un cabo primero de la Policía Federal, cuyo nombre no se suministró aún, resultó herido en una pierna en el transcurso de los enfrentamientos. Está internado en el hospital Churruca, estimándose que fuera de peligro.

Hieren de bala a un sedicioso

SANTA FE, 18 (NA). — Un extremista resultó herido de gravedad y otro detenido luego de mantener hoy un intenso tiroteo con fuerzas combinadas del Ejército y la Policía Federal en un vano intento por impedir que los efectivos de seguridad realizaran un allanamiento de una finca ubicada en la intersección de las calles Juan del Campillo y Alvear, de esta capital.

El procedimiento se cumplió poco antes del mediodía en el marco de las medidas de control que las fuerzas combinadas de seguridad llevan a cabo desde tiempo atrás contra la subversión.

Cuando los efectivos trataron de ingresar a la finca, desde su interior se efectuaron nutridos disparos, generándose entonces un tiroteo que concluyó cuando uno de los extremistas que se ocultaban allí resultó herido mientras su compañero se entregaba.

Sobre el hecho, los organismos de seguridad no dieron a conocer ninguna información, pese a lo cual pudo saberse que el extremista herido es un joven de 23 años, que residiría en la ciudad de Rosario. Sin embargo, se ignora tanto su identidad como la de su cómplice.

Fueron identificados

BUENOS AIRES, 18 (Télam) Fueron identificados los cuatro extremistas muertos en la madrugada de hoy por efectivos policiales en el barrio de Flores.

Son Carlos Alberto Marcott, argentino, 27 años, soltero, estudiante, último domicilio calle Hornos 1277, de Capital; Raúl Carlos Uhalde, argentino, 26 años, casado, nacido en La Pampa, último domicilio, calle Rodríguez Peña 113, de la localidad de Martínez, ambos con antecedentes policiales; Luis Marcos Titunik, argentino, de 25 años, soltero, estudiante, último domicilio Corrientes 2401, Capital, y Jorge Raúl Ferrario, sin datos de filiación.

Asumieron dos subsecretarios en Obras Públicas

BUENOS AIRES, 18, (NA). — En las primeras horas de esta tarde asumieron sus funciones dos subsecretarios, en el área de la Secretaría de Transporte y Obras Públicas. Se trata del señor Fernando Horacio Monserrat, quien se desempeñará como subsecretario de Coordinación y Política y del ingeniero Mario Raúl Saccone, quien lo hará en la Subsecretaría de Transporte.

Ambos funcionarios fueron puestos en funciones por el titular de la cartera, general de brigada (RE) Agustín Digier. El señor Monserrat retendrá el cargo de coordinador de Transportes.

Dieron a conocer nuevos detalles de presuntas irregularidades en Télam

BUENOS AIRES, 18 (NA). — Se conocieron a través de una publicación periodística, nuevos detalles de las graves irregularidades que habrían ocurrido en la agencia oficial Télam, durante la gestión de Emilio Abras como secretario de Prensa y Difusión de la Presidencia, y que fueron denunciadas en su momento, ante ese funcionario y luego, ante la justicia, por el subdirector de publicidad de la referida empresa estatal, teniente primero (RE) José Ismael De Mattei.

La denuncia está referida a la impresión de 350 mil folletos de propaganda política, que nunca habría sido ejecutada, no obstante lo cual, fue presupuestada, y al parecer pagada, por el organismo oficial, por un monto total de 18 millones de pesos viejos.

La documentación aportada por De Mattei, cuya denuncia ante Abras no mereció respuesta alguna del funcionario que actualmente es embajador argentino en Suecia, demuestra que la impresión de esos folletos titulados "Perón convoca a la mujer", fue contratada en septiembre de 1973, con los talleres gráficos "Vitullo", ubicados en la calle 9 de Julio 473, de la ciudad de Tandil.

No obstante, el denunciante comprobó que ese trabajo nunca se realizó en dicho establecimiento, el que, por otra parte, no cuenta con las maquinarias ni con la capacidad de producción necesarios para llevarlo a cabo.

Todo ello fue documentado por De Mattei en acta notarial labrada por una escribana con la que se hizo presente en la imprenta mencionada.

El supuesto de que la impresión de dichos folletos, pese a no haber sido ejecutada, fue dada por realizada y a la vez abonada por los organismos oficiales que intervinieron en su preparación, surge de una nota que con fecha 26 de octubre del mismo año cursó el entonces presidente de Télam, Jorge Napp, al secretario Abras.

En esa comunicación, que también obra agregada a la denuncia de De Mattei, Napp aludía a diversas circunstancias que encarecieron el trabajo, y "velando por los intereses de esa secretaría de Estado" (Prensa y Difusión), señala que Télam estaba dispuesta a afrontar por su cuenta, el cincuenta por ciento del monto de la facturación respectiva.

Quiniela de Mendoza

El Banco de Previsión Social dio a conocer el resultado de la quiniela, sorteada ayer. Los números premiados son los siguientes:

1º	Premio	927
2º	"	107
3º	"	462
4º	"	547
5º	"	818
6º	"	337
7º	"	741
8º	"	942
9º	"	380
10º	"	378
11º	"	809
12º	"	160
13º	"	416
14º	"	699
15º	"	073
16º	"	770
17º	"	943
18º	"	371
19º	"	543
20º	"	241

Tómbola

MONTEVIDEO, 18, (NA). — Números favorecidos en el sorteo de la Tómbola, efectuado hoy:

460	271
990	149
470	020
365	707
539	608
790	917
600	991
656	777
349	309
240	088

Córdoba

CORDOBA, 18. (NA). — Primeros premios de la lotería, sorteada esta noche:

28900	$	4.000.000
14394	"	320.000
10041	"	60.000
26452	"	40.000
39254	"	20.000
1603	"	12.000
6490	"	12.000
7882	"	12.000
19396	"	12.000
22557	"	12.000

CARNAVAL
EN MAR DEL PLATA
12 DIAS TOTAL - PASAJES - ALOJAMIENTO
DESAYUNO Y COMIDA
ANTICIPO Y 10 CUOTAS DE $ 960
TURISMO DENUR S.R.L.
GALERIA PIAZZA - LOCAL 83 - TELEFONO 240853
Leg. 0728 - Res. 0921/73
19|2|F|45584|22|2|A

Cámara de Comercio, Industria y Agricultura de Tunuyán
ASAMBLEA GENERAL ORDINARIA
La comisión directiva de la Cámara de Comercio, Industria y Agricultura de Tunuyán, invita a la asamblea general ordinaria, a realizarse el día domingo 22 de febrero a las 10 horas en la sede social de calle San Martín 1112 de la ciudad de Tunuyán, donde se considerá el siguiente:
ORDEN DEL DIA
1º) Memorias y balances cerrados al 31-12-73 y 31-12-74.
2º) Renovación total de la honorable comisión directiva.
3º) Designación de tres socios para firmar el acta de la asamblea.
NOTA: Pasada una hora de lo establecido en la asamblea sin reunir quórum ésta se realizará con el número de socios presentes.
JUAN FERNANDEZ RUBIO — BERNARDO I. GALLERANI
Secretario — Presidente
19|2|F|45875|19|2

LICITACIONES

MINISTERIO DE ECONOMIA
CORPORACION DE EMPRESAS NACIONALES
GAS DEL ESTADO
Licitación Pública Nº 5/76
Llámase a Licitación Pública para la adquisición de CUBIERTAS Y CAMARAS, cuya apertura tendrá lugar el día 11 de Marzo de 1976, a las 10 hs.
Las firmas interesadas en presentar propuestas podrán adquirir el pliego respectivo en oficinas de División Compras, sita en calles Las Tipas y Stgo. del Estero, Godoy Cruz, Mendoza, en horario de 7 a 13.
VALOR DEL PLIEGO: $ 50,- (cincuenta pesos).
14|2|F|44650|21|2

GOBIERNO DE LA PROVINCIA DE SAN LUIS
Dirección General de Vialidad
LICITACION PUBLICA Nº 2/75
Llámase a LICITACION PUBLICA Nº 2/75, para el día 9 de Marzo del año 1976 a las 10 horas, para la ejecución de la Obra: BADEN SOBRE RIO LAS CARAS BADEN SOBRE ARROYO EL JUNCAL, con un presupuesto Oficial de $ 2.074.920,60.-
Informes y adquisición de Pliegos en Secretaría General de la Repartición, Avda. España Esquina Ituzaingó, o en Casa de San Luis, Bernardo de Irigoyen 4 - Capital Federal.
Valor del Pliego $ 310,00 (TRESCIENTOS DIEZ PESOS).
Apertura: el día 9 de Marzo de 1976 a las 10.00 horas en las Oficinas de la DIRECCION GENERAL DE VIALIDAD, Avda. España Esquina Ituzaingó - San Luis.
Las propuestas se recibirán hasta el mismo día hora en la Dirección General de Vialidad.
SAN LUIS, Febrero de 1976.
Ing. Abrahan Carlos Majul
Director Gral. Presidente
Dirección General de Vialidad

BODEGAS Y VIÑEDOS GIOL eeic LICITACIONES
LICITACION PUBLICA Nº 043/76-M-BIS
Llámase a licitación pública con apertura en calle Juan Giol 90, de General Gutiérrez, Maipú, Mendoza, para el día 1 de marzo de 1976, a las 9 horas, para la adquisición de:
CAFE PARA PREPARAR CON LECHE
Para informes y retiro de pliegos de condiciones, dirigirse a División Compras de Casa Matriz con sede en Gómez 265 de General Gutiérrez, Maipú, Mendoza, de lunes a viernes de 8 a 12 horas.
Queda reservado el derecho de aceptar o rechazar, total o parcialmente las ofertas recibidas. La Empresa.
19|2|F|45975|20|2

BANCO DE MENDOZA
LICITACION Nº 23/76-72
ADQUISICION MATERIALES PARA MAQUINAS FOTOCOPIADORAS
Llámase a LICITACION para la provisión de:
180 Rollos papel electrostático 21,6 cms. x 140 mts.
120 Litros dispersante.
PLIEGOS E INFORMES: Departamento de Compras y Licitaciones - Gutiérrez 51 (subsuelo) - Mendoza.
VALOR DEL PLIEGO: $ 100 (PESOS CIEN).
18|2|F|45751|20|2

MINISTERIO DE ECONOMIA
CORPORACION EMPRESAS NACIONALES
YACIMIENTOS PETROLIFEROS FISCALES
ADMINISTRACION MENDOZA
Licitación Pública AM. Nº 1.294
Transporte en Omnibus de personal diurno área Vizcacheras - Administración - Mendoza.
APERTURA: Día 26 de febrero de 1976 a las 11.00 horas, en calle Salta 672 - Godoy Cruz (Mendoza).
VALOR DEL PLIEGO $ 100.—
12|2|F|44678|21|2

MINISTERIO DE ECONOMIA
CORPORACION EMPRESAS NACIONALES
YACIMIENTOS PETROLIFEROS FISCALES
ADMINISTRACION MENDOZA
Licitación Pública AM. Nº 1.295
Transporte de personal a pozos de exploración a perforar en zonas adyacentes a las provincias de Córdoba y Santa Fe.
APERTURA: Día 27 de febrero de 1976 a las 10.30 horas, en calle Salta 672 - Godoy Cruz - Mendoza.
VALOR DEL PLIEGO: $ 100.00
12|2|F|44678|21|2

EDICTOS JUDICIALES

EDICTO. — Caja de Seguro Mutual Ley 1828, cita cinco (5) días beneficiarios Delfina Vigilone Riscossa para reclamos derechos y seguro mutual. - Antonio Eduardo Schillagi, Director Gerente, Caja de Seguro Mutual.
18|2|C|673|22|2

EDICTO JUDICIAL - Juez 6º Civil, cita a quienes se consideren con derecho sobre el exceso de superficie del inmueble encerrado dentro de los sig. límites: Norte: calle Pública Fernando Fader. Sud: lotes 18, 19 y 20 de la Sociedad Breuning Hermano. Este: línea del Ferrocarril Buenos Aires al Pacífico. Oeste: lote 2 de la Manzana G; ubicado con frente a calle Fernando Fader, número municipal 395 de Godoy Cruz, inscripto en el Registro de la Propiedad como nota marginal al asiento Nº 2827, Fs. 409, Tº 20 de Godoy Cruz. Expte. Nº 53.419 "Pizzoglio de Rodríguez Olga - Canc. Hip.". Alberto J. Sacchi Yori. Secretario.
1|2|C|123|29|2|A

EDICTO. — Juez Trece Civil cita herederos y acreedores de José Ragusa comparendo día cuatro de marzo próximo a las diez treinta horas. Autos Nº 71.468. Rodolfo César Adam, Secretario.
9|2|C|716|19|2|A

EDICTO. — Juez Primer Juzgado Civil, Tercera Circunscripción Judicial, en autos Nº 24.810 "Carabajal de Berardi María Genara por Título Supletorio", cita y notifica para que comparezcan y constituyan domicilio legal, posibles interesados con derechos, sobre dos parcelas de terreno ubicadas en Distrito Alto Salvador - Departamento San Martín, constante de una superficie según título de 8.410,50 m2., con los siguientes límites: Norte: calle Nueva Cerecetto en 52,90m. Este: con propiedad de Luis Becerra y José Negri en 151,10 m; Sur: Carlos Damora en 54,90 m. y Oeste: Vicente Caltabiano en 150,35m., todo bajo apercibimiento de ley (arts. 21 y 214 del C.P.C.). Pedro C. Gianello. Secretario.
10|2|F|52668|18|3|A

EDICTO. — Segundo Juzgado Civil, Tercera Circunscripción, cita herederos y acreedores de Lucrecia Domínguez, comparendo quince de marzo, once horas. Pedro José Messina. Secretario.
10|2|F|52677|27|2|A

EDICTO. — Juez Quince Civil, cita herederos, acreedores, Celestino Di Filippo, comparendo, marzo ocho, doce y treinta. Expte. 39.081. Rodolfo H. Puebla - Secretario.
11|2|C|648|23|2|A

EDICTO. — Juez Primero Civil cita, emplaza, herederos y acreedores de Juan Alvarez, comparendo veintitrés de marzo próximo, a las diez horas. Expte. Nº 119.071. Luis A. Benvenuto - Secretario.
11|2|C|830|23|2|A.

EDICTO. — Segundo Juzgado Civil San Rafael emplaza a presuntos herederos Florentino Ortego, término treinta días, inicien juicio sucesorio, bajo apercibimiento declarar apertura a instancia peticionante. Autos Nº 16.832. - Elda Inés Savoy - Secretaria.
11|2|F|52848|23|2|A

EDICTO JUDICIAL. — Juez Sexto Civil, cita y emplaza a herederos y acreedores Aurelio San Martín, comparendo diecisiete de marzo de 1976 a las once horas. Alberto J. Sacchi Yori, Secretario.
13|2|F|45212|25|2|A.

EDICTO. — Juez Décimo Juzgado Civil cita herederos y acreedores de Heriberto Alvarez comparendo veintitres de marzo próximo nueve horas. Expte. 10907. Juan Carlos Calderón. Secretario.
13|2|C|489|25|2|A.

EDICTO. — Juez de Paz Séptimo, Secr. 13 en j.: 59.785, cita, emplaza herederos, acreedores de Isabel Domínguez Vda. de Díez, audiencia veintisiete febrero 1976 nueve horas. (Art. 318 C.P.C.). José Alberto Medel, Secretario.
13|2|C|541|25|2

EDICTO. — Juez 16º Civil - autos 40.142 - 'Salinas Miguel - Sucesión", cita y emplaza herederos y acreedores comparendo ocho de marzo 1976, once horas. Secretaría: Francisco Rodríguez. - Francisco Rodríguez - Secretario.
13|2|C|565|25|A|2

EDICTO. — Juez Sexto Jdo. Civil hace saber a la Sra. Hilda Lima de ignorado domicilio, iniciación de expte. Nº 83.191. "Cardozo Silvano por Autorización Judicial" en los que el Sr. Silvano Cardozo solicita venia supletoria para venta inmueble registrado en la Dirección de Rentas bajo el Nº 2599|13 del Padrón Territorial de Lavalle - Mendoza. Comparezca a estar a derecho. Alberto J. Sacchi Y. Secretario.
16|2|C|506|24|2|A

EDICTO. — Juez Segundo Juzgado Civil cita herederos y acreedores de Margarita Femenía Aldalla de Pazcuale, comparendo cinco de marzo próximo a las once horas. Autos 103.407. Mza. 9|2|76. - Jose H. Brescia, Juez. Eduardo O. Giménez R., secretario.
17|2|C|495|27|2|A

EDICTO. — Segundo Juzgado Civil, Tercera Circunscripción, cita herederos y acreedores de Benita Pérez Zarzo Vda. de Rodríguez y Aureliano Rodríguez, comparendo: Febrero veintitres, once horas. - Escr. Act. Pedro José Messina - Secretario.
19|2|F|45918|23|2

EDICTO — Juez Trece Civil, en Autos Nº 70.832: "Soler de González María R. c/ José González Misa por divorcio" hace saber a José González Misa que a fs. 21 vta. el Juzgado proveyó: Atento al estado de la causa córrase traslado a la demandada por el término de veinte días, con citación para que comparezca y responda y constituya domicilio legal. - (Fdo.): Dr. Pedro Carrizo, Juez interino. - Rodolfo César Adam - Secretario.
19|2|C|029|26|2|A.

EDICTO. — Juez Cuarto Civil, cita herederos y acreedores de: Francisco Castellino y María Bua de Castellino, comparendo diecisiete de margo próximo a las doce horas. Expte. Nº 70.299. - Susana M. Durán - Secretaria.
19|2|C|988|10|3|A.

EDICTO. — Juez 16º Civil, Autos 40.202: "Aragones Cabello Ramón, Sucesión", cita, emplaza herederos y acreedores comparendo ocho de marzo próximo doce horas. Secretaría: Francisco Rodríguez. - Francisco Rodríguez S. - Secretario.
19|3|C|956|4|3|A.

EDICTO. — Caja de Seguro Mutual, Ley 1.828, cita cinco (5) días beneficiarios Isaac Ramón Cabeda Heredia, para reclamos derechos seguro mutual. - Antonio Eduardo Schillagi - Director gerente.
19|2|C020|23|2

EDICTO. — Caja de Seguro Mutual Ley 1828, cita cinco (5) días beneficiarios Pedro Juan Báez Estrada, para reclamos derechos seguro mutual. - Antonio Eduardo Schillagi ? Director gerente.
19|2|C|004|23|2

EDICTO. — Juez 16º Civil, Autos 39.468, hace saber a Zelma De Beer de Luna de ignorado domicilio que se le ha dado traslado de demanda por veinte días para que comparezca y responda. Secretaría: Francisco Rodríguez. (Art. 167 C.P.C.). Francisco Rodríguez - Secretario.
19|2|C|010|19|2

EDICTO. — Caja de Seguro Mutual Ley 1828, cita cinco (5) días beneficiarios Manuel Eugenio Moreno Rodríguez, para reclamos derechos seguro mutual. - Antonio Eduardo Schillagi - Director gerente.
19|2|C|959|23|2

EDICTO. — Juez del Cuarto Juzgado Civil. Expte. Nº 68875. "Applolaza, Estela P/Título Supletorio". Notifica posibles interesados resolución recaída en autos. "/// doza, 24 de marzo de 1975... Publíquense edictos por diez veces a intervalos regulares durante cuarenta días en el Boletín Oficial y Diario LOS ANDES, citándose a todos los que se consideren con derecho sobre el inmueble... Fdo. Ricardo Catapano Mosso. Juez". Solicita título supletorio sobre una superficie de 4.077,98 m2., del inmueble ubicado en calle Pascual Suárez s|n., del Distrito Tres Esquinas, Departamento de San Carlos de la Provincia de Mendoza, y limita al Norte: con calle Pascual Suárez; al Sur: con terreno de la actora; al Este: con Emilio Derani; al Oeste: con Clodomiro Núñez. Se encuentra inscripto en el Registro de la Propiedad al Nº 4.902, fs. 453, Tº 32 de San Carlos. Susana M. Durán. Secretaria.
19|2|C|694|29|3|A

EDICTO. — Juez Tercer Juzgado Civil, cita herederos y acreedores de Bernardo Páez, Inés Ramona Páez Agüero, Carmen Agüero y Agustín Florencio Páez Agüero, comparendo doce abril próximo once y treinta horas. Arnaldo Andres Frigerio. Secretario.
19|2|C|712|4|3|A

EDICTO. — Juez Sexto Jdo. Civil cita y emplaza herederos y acreedores de Balbina o Benjamina Bustos Vivina Paredes, comparendo diecinueve de marzo próximo a las diez horas. Expte. Nº 84.289. Mendoza, 12 de febrero de 1976. Alberto J. Sacchi Yori, Secretario.
19|2|C|726|4|3|A

EDICTO. — Primer Juzgado Civil, San Martín, cita herederos y acreedores de Héctor Oscar Antuña, comparendo, veinticinco marzo once horas. Pedro Conrado Gianello.
19|2|C|772|4|3|A

EDICTO. — Juez Segundo Juzgado Civil en autos Nº 102.073 "Pedruzzo de Polina Pía Catalina c|Sucesc." notifica a "Sociedad Hnos. García Pontis y Luis Assini-García Pontis y Luis L. Assini", de ignorado dimicilio, fs. 5: "Mendoza, 12 de Marzo de 1975... De la demanda instaurada, traslado a los demandados por veinte días para que comparezcan y fijen domicilio legal bajo apercibimiento de ley (arts. 167, 21, 74 y 73 del C.P.C.)... Fdo.: Dr. José H. Brescia - Juez". Mza. 9-3-76. Eduardo O. Giménez B. Secretario.
19|2|C|773|27|2|A

EDICTO. — Juez Cuarto Civil cita herederos y acreedores comparendo quince de marzo 1976 a las doce horas, sucesión Alberta Benedicta del Carmen Nº 70258. Susana M. Durán - Secretaria.
19|2|C|148|4|3|A

EDICTO. — Juez Sexto Civil, cita y emplaza a herederos y acreedores Aballay de Arias Juana, comparendo veintiseis de marzo 1976, once horas. Alberto J. Sacchi Yori - Secretario.
19|2|C|108|4|3|A

EDICTO. — Juez Quinto Civil cita y emplaza herederos y acreedores Andrés Velázquez comparendo día dos de abril de 1976 a las doce horas. Expediente 76.831. María E. Ayora - Secretaria.
19|2|C|097|4|3|A

EDICTO. — Juez Tercer Juzgado Civil, cita herederos y acreedores de Elisio Orozco, comparendo veintitrés de marzo próximo, once y treinta horas. Arnaldo Andrés Frigerio, Secretario.

Graves desórdenes hubo en Venezuela

Protestas por la visita de Kissinger

CARACAS, 18 (UPI). — El gobierno suspendió hoy las labores estudiantiles en esta capital para evitar la propagación de las violentas manifestaciones de protesta por la muerte de tres jóvenes y contra la visita oficial a Venezuela del secretario de Estado norteamericano, Henry Kissinger.

Asimismo, dentro del propósito de calmar los enardecidos ánimos, los más altos funcionarios han prometido una severa investigación de los hechos en los que murieron los jóvenes, así como el correspondiente castigo a los que resultaren culpables.

La mayoría de los institutos de educación secundaria de Caracas amanecieron hoy fuertemente custodiados por tropas de la guardia nacional.

En algunas urbanizaciones del centro y el oeste de esta ciudad, de 2.500.000 habitantes, se produjeron manifestaciones de tipo relámpago, obligando a la rápida movilización policial.

El ministro de Relaciones Interiores, Octavio Lepage, recordó hoy a todos los organismos de seguridad que sólo en casos de extrema gravedad deberán utilizar sus armas de reglamento.

Lepage dijo también que los cinco guardias nacionales, que ocupaban ayer una patrulla atacada por manifestantes estudiantiles, fueron detenidos, para averiguar cuál de ellos disparó contra el alumno Carlos Alberto Vielma Blanco, de 15 años, muerto de un tiro en el estómago.

El propio presidente Carlos Andrés Pérez, ante la gravedad de la situación, declaró que los responsables de las muertes de los jóvenes serán castigados, "porque de otra manera, si no se hacen escarmientos, nos enfrentaremos a situaciones como ésta una y otra vez".

A pesar de las promesas, en el interior del país la agitación estudiantil parecía estar tomando insospechadas dimensiones, según los informes que fueron divulgados hoy por corresponsales periodísticos y la propia policía.

La ciudad de Mérida, en Los Andes venezolanos, fue virtualmente ocupada por el ejército y la situación se mantiene así "hasta que sea necesario", según afirmó el gobernador Rigoberto Henríquez Vera.

Cientos de manifestantes realizaron ayer violentas demostraciones de protesta, rompiendo a su paso las vitrinas de comercios y bancos locales e incendiando una camioneta. Mérida es una de las ciudades estudiantiles más importantes del occidente venezolano.

Rígidas medidas de seguridad en Perú

LIMA, 18 (UPI). — El secretario de Estado norteamericano, Henry Kissinger, llegó hoy a Lima para cumplir una visita oficial a Perú de unas 22 horas.

El avión a reacción de la Fuerza Aérea Norteamericana llevando a Kissinger y su comitiva en su viaje a seis países latinoamericanos, aterrizó en el aeropuerto Jorge Chávez a las 11.06 hora local (16.05 GMT).

Kissinger fue recibido en el aeropuerto, a ocho kilómetros del centro de Lima, por el canciller peruano, general Miguel Angel de la Flor, en medio de estrictas medidas de seguridad.

Solamente los fotógrafos y camarógrafos pudieron observar la salida de Kissinger del avión y los honores militares correspondientes a su investidura, dado que limitaron los periodistas a una sala de prensa.

Militarizaron a miles de policías en España

Se hallaban en huelga desde hace 2 semanas

MADRID 18. (UPI) — El gobierno alistó hoy bajo banderas a millares de policías y bomberos de Barcelona, para poner fin a una huelga que ya lleva dos semanas y terminar con un resurgimiento de violencia.

El decreto de militarización, que lleva la firma del rey Juan Carlos I, fue promulgado una hora después que policías que no están en huelga, especializados contra tumultos, irrumpieron en la Municipalidad donde 2.000 empleados realizaban un paro. En otros incidentes, por lo menos un agente inactivo fue hospitalizado después de sostener un acalorado altercado con patrulleros y autoridades policiales.

Los 13.000 empleados municipales —policías, bomberos, empleados públicos, guardias de museos, personal hospitalario y trabajadores de los mataderos— han estado efectuando huelgas sin autorización en demanda de un aumento de un 25 por ciento de sus salarios, beneficios sociales y exención del pago del impuesto a la renta.

También han pedido la renuncia del alcalde Joaquín Viola, quien no es popular porque está designado por Madrid. La ciudad, la segunda en importancia de España, ha estado demorando aumentos de sueldos porque tiene una deuda de 35.000 millones de pesetas (590 millones de dólares) y está al borde de la insolvencia.

Por lo menos, 2.000 empleados iniciaron ayer tarde un paro sentados en la municipalidad, mientras que los bomberos alineaban sus carros - bombas en la plaza situada frente al edificio, en demostración de apoyo a los huelguistas.

La policía especializada, tocada con cascos de acero, trató en vano de persuadir a los huelguistas que abandonaran el inmueble, por lo que efectuó disparos para tender cortinas de humo. Hubo una serie de choques que terminaron con un número indeterminado de heridos y lesionados.

La brigada de bomberos acudió en ayuda de los manifestantes, destrozaron las ventanas de la municipalidad para dejar que saliera el humo. Seguidamente, acompañados por carros de bomberos y vehículos de la policía, unos 2.000 empleados municipales realizaron una manifestación por el centro de Barcelona hasta las dos de la madrugada, interrumpiendo el tráfico en diversos sectores.

Los incidentes forman parte de una ola de protestas y huelgas de inspiración izquierdista que castiga a España en la era pos - franquista. Tuvieron lugar en momentos en que el rey Juan Carlos realiza su primera visita oficial a Barcelona y a la políticamente inquieta región del noreste de Cataluña.

El monarca pernoctó en Barcelona y luego partió para hacer una visita programada a Lérida, una de las cuatro capitales provinciales de Cataluña.

Frúgoli exhortó al Congreso a proseguir normalmente su tarea

BUENOS AIRES, 18 (NA). — El senador nacional demócrata por Mendoza, Amadeo Frúgoli, se refirió a la clausura de las sesiones extraordinarias del Congreso Nacional, señalando que "el oficialismo ha producido con esto, un acto más de irracional ejercicio del poder, que se agrega a la larga y penosa cadena iniciada en 1973 y enriquecida recientemente, con la clausura del diario La Opinión y del programa Tiempo Nuevo".

"No creo que pueda dudarse que estamos ya, decididamente —agregó— en el campo del disparate y de la falta total de escrúpulos en la búsqueda de recursos para tratar de ocultar el fracaso de todo un falso esquema ideológico y de un estilo de gobierno fundado en la improvisación, la mentira y la irresponsabilidad".

Además, Frúgoli sostiene que "ninguna norma constitucional permite al Poder Ejecutivo clausurar las sesiones extraordinarias y menos aún, en circunstancias en que están a consideración del H. Congreso asuntos de enorme trascendencia como el prespuesto nacional y otros proyectos de leyes fundamentales".

"En consecuencia —afirma el legislador— consideramos que el decreto del Poder Ejecutivo carece de validez y por tanto debe ser ignorado por el Congreso, el cual debe seguir cumpliendo normalmente su tarea. A tal efecto, los presidentes de las Cámaras de Senadores y de Diputados, deben convocar a sesión en los días y horas fijados para ello. Si el Poder Ejecutivo no acepta esta situación, que asuma entonces la responsabilidad histórica de ponerle un candado al Congreso de la Nación".

"Lo dicho —concluyó— no excluye aceptar el mecanismo de la autoconvocatoria consagrada en las reformas introducidas en la Constitución en 1972 y a las que siempre consideré acertadas".

Causó pánico otro temblor en Guatemala

GUATEMALA, 18 (UPI). - Un fuerte temblor de tierra que duró 23 segundos estremeció hoy antes del amanecer la devastada región central de este país, provocando el pánico entre sus pobladores.

La sacudida que se registró esta madrugada fue uno de los más fuertes de los 900 remezones que han sacudido a este país después del fenómeno principal.

Placet para Tettamanti dio Rusia

BUENOS AIRES, 18 (Télam). — El gobierno de la Unión Soviética concedió el placet de estilo para la designación de Leopoldo Tettamanti en carácter de embajador extraordinario y plenipotenciario de la Argentina en ese país.

Tettamanti, quien actuó por segunda vez en los últimos tiempos como secretario de Relaciones Económicas y Comerciales Internacional Ministerio de Economía, só en el Servicio Exte la Nación en 1948, do después de recibirse de do.

MAÑANA VIERNES 20 FEBRERO
RETAZOS
REALES... POSITIVOS...
BARATISIMOS...
RETAZOS
A PRECIOS DE
VERDADEROS
RETAZOS
RETAZOS
Casa Arteta

Anularon los contratos firmados con la Italo

BUENOS AIRES, 18. (Télam) — El Poder Ejecutivo nacional, mediante el decreto 648, suscripto en acuerdo general de ministros y considerando que es decisión del gobierno nacional proveer lo necesario para la argentinización de la Compañía Italo Argentina de Electricidad tal como se anunciara públicamente el 17 de octubre de 1974, declara la manifiesta irregularidad y, en consecuencia, la ineficacia e inexigibilidad del contrato - concesión suscripto entre el gobierno de la Nación y CIADE con fechas 12 de mayo y 30 de junio de 1961.

Por otro artículo del decreto aludido, se designa interventor interino de CIADE al señor Manuel V. Scotto Rosende, a los efectos de asegurar la continuidad y correcta prestación del servicio, sin que la medida importe afectar la personería jurídica de la empresa.

Por la Procuración del Tesoro de la Nación se iniciarán las acciones judiciales tendientes a obtener la declaración de nulidad de los mencionados contratos.

Se dispone asimismo, que se prosiga y concluya —sujeta a la aprobación del Poder Ejecutivo y ad-referéndum del Poder Legislativo— las negociaciones para la transferencia al Estado de los bienes o las acciones de la Compañía Italo Argentina de Electricidad.

Desmienten un comentario periodístico

BUENOS AIRES, 17 (Télam). — La Secretaría de Prensa y Difusión de la Presidencia informó esta noche lo siguiente:

"La excelentísima señora Presidente de la Nación, señora María Estela Martínez de Perón, ha dado instrucciones al secretario de Prensa y Difusión para que desmienta en forma oficial las aseveraciones formuladas en un comentario periodístico del diario "Mendoza" en donde se hace aparecer a la primer magistrado cuestionando a los señores Casildo Herreras y Lorenzo Miguel mediante la entrega de una supuesta carpeta reservada.

Asimismo, la jefa de Estado solicitó al señor Osvaldo Papaleo para que analice el exacto contenido de dicha publicación —por si hubiese lesionado la legislación al respecto— y obre en consecuencia.

Poco después el secretario de Prensa y Difusión envió al responsable editorial del diario "Mendoza" el siguiente telegrama "solicito a usted ratifique o rectifique, en el término de 48 horas después de recibido el presente, información aparecida en su diario sobre presunta entrega de documentación por parte de la señora Presidente a los dirigentes Casildo Herreras y Lorenzo Miguel. La citada nota, aparecida en la edición del 10 del corriente se halla firmada por el corresponsal en Buenos Aires, señor Emilio Enrique Cabrera. Esta secretaría se reserva el derecho de iniciar las pertinentes acciones judiciales que correspondan. Colaciónese".

Para su CHEVROLET
CASI TODO EN... ACCESORIOS
IMPALA - CRAPICE - CAMARO
OFEGA
DORREGO 281
Tel. 54-3298

FOTOS CARNET
FOTO ALADINO
EN SU NUEVO LOCAL
San Juan 1392 - Tel. 218285
1|12|F Pte.

EXPOSICION DEL MUEBLE

En su próxima visita a Buenos Aires venga a WROBEL, la casa elegida definitivamente por el selecto público comprador de Mendoza, en muebles de estilo. Seriedad, prestigio, calidad, precio, condiciones, seguridad: sinónimo de WROBEL.
WROBEL
Estilo en Mobiliarios
RIVADAVIA 7435 - Bs. Aires - 61-9218
Envíos al Interior
PLURAL

BODEGAS Y VIÑEDOS GIOL e.e.i.c.
OPERATIVO COSECHA 1976
BODEGAS Y VIÑEDOS GIOL E.E.I.C. INFORMA A LOS SEÑORES PRODUCTORES QUE DE ACUERDO A LO ANUNCIADO ADQUIRIRA Y ELABORARA UVAS DE LA PRESENTE VENDIMIA CONFORME A LOS SIGUIENTES LINEAMIENTOS.

I— POR EL SISTEMA DE COMPRAS
a) De acuerdo al siguiente detalle:

VARIEDADES FINAS	ZONAS DE PRODUCCION	
	DEPARTAMENTO	DISTRITOS
A) "TINTAS" CABERNET SAUVIGNON	MAIPU	Gral. Gutiérrez, Luzuriaga, Russell, Cruz de Piedra, Lunlunta, Coquimbito, Gral. Ortega, Barrancas y Rodeo del Medio.
CABERNET FRANC PINOT NEGRO	LUJAN	Todos: Con excepción de Ugarteche.
B) "BLANCAS" RIESLING ITALICO	LAS HERAS	Distrito: Panquehua.
RIESLING RENANO SAUVIGNON	GUAYMALLEN	San Francisco del Monte, Villa Nueva, San José, Dorrego, Km. 8, La Purísima y Rodeo de la Cruz, Buena Nueva.
	GODOY CRUZ	Todos los distritos.
CHARDONAY	SAN RAFAEL	Pueblo Soto, Las Paredes, El Cerrito, Balloffet, Rama Caída, Cuadro Nacional y Cuadro Benegas.

b) PRECIO POR QUINTAL: A convenir.
Variedades Finas Tintas; Variedades Finas Blancas.

c) FORMA DE PAGO: A convenir.

d) INSPECCION PREVIA DEL VIÑEDO: LA EMPRESA se reserva el derecho de inspeccionar el viñedo antes de la entrega de las uvas a los efectos de:
— Certificar la veracidad de la ofrecida.
— Controlar el grado baume.
— Verificiar el estado sanitario y vegetativo.

e) ASIGNACION DE BODEGA PARA LA ENTREGA DE UVA: LA EMPRESA se reserva el derecho de asignar la bodega en la que se entregará la uva fina comprada de acuerdo al siguiente detalle:

DEPARTAMENTO	BODEGA Y UBICACION
Maipú	La Colina de Oro—Maipú.
Luján	
Las Heras	
Guaymallén	
Godoy Cruz	
San Rafael	Mouriño—Cañada Seca.

II— POR EL SISTEMA DE ELABORACION POR CUENTA DE TERCEROS:
a) PARA LA OBTENCION DE VINOS TINTOS:
ZONA "A"

VARIEDADES		ZONAS DE PRODUCCION	
Para la obtenc. tinto de corte	Para la obtenc. tinto medio corte	Departamento	Distritos
Malbeck, Verdot	Carignan, Pinot Cris	MAIPU	General Gutiérrez, Russell, Cruz de Piedra, Lunlunta, Coquimbito, General Ortega, Barrancas, Rodeo del Medio, Luzuriaga, Villa Seca.
Barbera D'Asti	Graciana	LUJAN	Todos los distritos con excepción de Ugarteche
Balsamina	Tempranilla	G. CRUZ	Todos los distritos
Sirah, Bonarda	Lambrusco, Freisa	LAS HERAS	Unicamente Panquehua
Refosco, Raboso, Merlot	Nebiolo, Bequignol	GLLEN.	San Francisco del Monte, Villa Nueva, Buena Nueva, San José, Dorrego, Km. 8, La Purísima, Rodeo de la Cruz, Km. 11.
Tannat		SAN RAFAEL	Pueblo Soto, Las Paredes, El Cerrito, Balloffet, Rama Caída, Cuadro Nacional y Cuadro Benegas
Aspiram		S. CARLOS	Todos los distritos
Baochet		TUPUNGATO	Todos los distritos

ZONA "B"

VARIEDADES		ZONAS DE PRODUCCION
Para la obtención tinto medio corte	Para la obtención de tinto menos medio corte	
Malbeck, Verdot, Balsamina, Barbera D'Asti, Sirah, Bonarda, Refosco, Raboso, Merlot, Tannat, Aspiram Bouchet	Carignan, Pinot Gris, Graciana, Tempranilla, Lambrusco, Freisa, Nebiolo, Bequignol	RESTO DE LA PROVINCIA (distritos no enunciados en la Zona A)

b) PARA LA OBTENCION DE VINOS BLANCOS:

VARIEDADES		ZONAS DE PRODUCCION
Para la obtención blancos especiales	Para la obtención de blancos comunes	
Pinot Blanco, Ugni Blanc, Semillón	Pedro Gimenez, Torrontes, Palomino, Moscato D'Asti, Moscatel Alejandría, Sultanina	TODA LA PROVINCIA

c) PARA LA OBTENCION DE VINOS CRIOLLOS: Todas las variedades no enunciadas anteriormente.
ZONA DE PRODUCCION: Toda la provincia.

d) ASIGNACION DE BODEGA PARA LA ENTREGA DE UVA:
LA EMPRESA se reserva el derecho de asignar la bodega en la que se entregará las uvas.

e) VINOS A RECONOCER COMO RESULTANTE DE LA ELABORACION:
—Tipos (De acuerdo a las variedades recibidas y zonas de producción):
Tinto de Corte
Tintos de Medio Corte
Tintos de menos de medio Corte.
Blancos Especiales
Blancos Comunes.
Criollos.
—Características: Genuinos, aptos para el consumo, de buen paladar y con un grado alcohólico igual al promedio ponderado de la uva entregada por tipo.
—Cantidad y/o rendimiento: La relación uva/vino a reconocer como así mismo las mermas en concepto de desborre y/o naturales serán las legales establecidas por el I.N.V.

f) GASTOS DE ELABORACION, CONSERVACION Y ALQUILER DE VASIJA: LA EMPRESA aplicará los cánones fijados por el decreto No. 0232 del 29/1/76 de la Intervención Federal en Mendoza—Ministerio de Economía.

g) LIQUIDACION DE COMPRA DE VINO:
LA EMPRESA se compromete a efectuar la compra de los vinos elaborados de acuerdo a los tipos obtenidos.
La misma se realizará ajustándose a la ley de Prorrateo, beneficiándose los elaboradores con los probables aumentos que alcanza el vino en períodos sucesivos.
El programa responderá a la compra por trimestre adelantado, con pagos que se harán 3 (tres) cuotas mensuales a partir del 31/8/1976 y así sucesivamente hasta que se comercialize el último trimestre del prorrateo.

RECEPCION DE OFERTAS
Oportunamente la empresa dará a conocer fechas y lugares para recepción de propuestas.

LOS ANDES

Fundado el 20 de Octubre de 1882 por el Dr. Adolfo Calle

Directoras:

Carmen Usandivaras de Calle

Elcira Videla de Schiappa de Azevedo

MENDOZA, JUEVES 19 DE FEBRERO DE 1976

Artículos para el hogar: recesión

El "shock" económico que cristalizara a partir de las medidas oficiales instrumentadas en junio de 1975, afectó en mayor o menor escala todos los ámbitos de la industria, pero una de las que más sufrió su impacto fue, sin duda, la orientada hacia la producción de artículos para el hoar.

Una rápida ojeada sobre lo que sucedió durante los últimos meses de 1974 y los primeros de 1975 señala el marcado contraste de esta época con lo que aconteció a partir de la segunda mitad del año anterior. En el primer periodo el quehacer había sido objeto de una gran demanda como consecuencia de una política de "precios deprimidos artificialmente". Ello trajo un desabastecimiento de materia prima, artículos semiterminados y hasta productos finales.

La incipiente —pero advertida— amenaza de una crisis de pago determinó un vuelco masivo de la adquisición hacia estos productos. Estos hechos, junto a las características de los tipos de cambio hizo que —inicialmente— se desatendiera el mercado exterior. Mas aún: la dinamización inflacionaria, la incrementación de las tensiones sociales, la crisis política, etc., determinaron que muchos industriales mezquinaran la entrega y sustrajeran sus artículos de la intensa demanda. Los negocios, prácticamente quedaron desprovistos de mercaderías. Pero, nadie había previsto el "shock" de junio, las dos inimaginadas devaluaciones; el aumento —en general— de las tarifas de los servicios públicos, el encarecimiento de los artículos de primera necesidad, etc., determinaron, a su vez, que se produjese una fuerte contracción en el mercado comprador.

Es difícil precisar cuál es el indicador que señala la magnitud de esta contracción. Algunos datos obtenidos extraoficialmente permiten establecer —aproximativamente— que en 1975, respecto a 1974, se produjo una caída global de las ventas que podría fijarse en el 15%, mientras que las fábricas concluyeron el periodo ocupando tan sólo entre el 60 y el 70% de su capacidad instalada.

Llegamos al segundo semestre de 1975. La conducción económica, cuestionada a esa altura, pretendió actuar sobre el comercio exterior por vías del encarecimiento de las importaciones y la traslación de ingresos al sector exportador, mediante la devaluación. Se redujo la liquidez real, se buscó el endeudamiento privado externo —como paliativo inmediato— hasta que las medidas sobre comercio exterior hicieran efecto; finalmente, los aumentos de los servicios y los combustibles fueron utilizados como instrumentos para provocar la contracción monetaria y reducción del déficit fiscal, actuando sobre la importación, etc. Sin embargo, se actuó antes de encararse la discusión en materia de salarios. El resultado: los convenios fueron empujados hacia arriba y por su significación no pudieron transferirse al sector exterior. A partir de aquí se revierte el proceso. A un primer semestre de 1975 con una demanda global excesiva, se comenzó a transitar por el camino de la recesión. El proceso de retracción en el ámbito de los bienes de consumo, llegó a acusar índices del 50 y hasta el 60%.

Ahora el panorama no es nada alentador. La retracción de la demanda ha sido afrontada con un mínimo de despidos; se ha suprimido para ello —o reducido en lo posible— las horas extras y hasta los días de trabajo por semana, pero esto resulta insuficiente. Si no se corrige la situación de iliquidez por insuficiencia de crédito bancario; si no se corrige el régimen de importaciones; si no se autoriza ágilmente la salida al exterior de productos nuevos, etc., junto con una disminución de la presión tributaria, a corto plazo tendremos una dolorosa situación que podría hasta producir el "crack" de esta esfera tan importante de nuestro sector industrial.

El rector de la UNC, doctor Otto Burgos, el director de la Escuela de Temporada, profesor Pedro Rodríguez Varas, y alumnos de ese ciclo universitario para docentes, en nuestra casa, departen con la integrante del directorio, licenciada Elvira Calle de Antequeda y el secretario de redacción, señor Enrique Coll.

Mañana finaliza su ciclo la Escuela de Temporada

Con la presencia del ministro de Educación de la Nación, doctor Pedro Arrighi, serán clausuradas mañana, las clases de la Escuela de Temporada, de la Universidad Nacional de Cuyo, que fueron dictadas este verano en el local del Colegio Universitario Central Gral San Martín.

Con ese motivo visitaron LOS ANDES el rector de la Universidad, doctor Otto Burgos, y el director de la Escuela de Temporada, profesor Pedro Rodríguez Varas. Fueron atendidos por los miembros del directorio licenciada Elvira Calle de Antequeda y Jorge Correa, y por el secretario de redacción, señor Enrique Adrián Coll. Acompañaba a los funcionarios universitarios un numeroso grupo de los alumnos que concurrieron a los cursos.

El doctor Burgos puso de relieve la importancia que nuestro diario, a lo largo de toda su existencia, ha tenido para la cultura de Mendoza y especificó, también, la colaboración prestada a la Universidad a su cargo.

Dio detalles asimismo de las características de los cursos de verano que finalizan, cuyos alumnos proceden de todas las provincias argentinas. Se trata de docentes de escuelas primarias, cuatro por cada estado, dos de escuelas de la Nación y dos de establecimientos dependientes de las provincias.

Enseguida el director de la Escuela, profesor Rodríguez Varas, hizo conocer la inquietud de los maestros que les acompañaban, en el sentido de interiorizarse de la forma en que se trabaja en este diario y de sus distintas etapas hasta que la edición sale a la calle.

Los alumnos de este ciclo especial universitario fueron acompañados entonces a las distintas dependencias de nuestra casa, al tiempo que se les explicaba sobre las técnicas empleadas y obtenían respuestas a las distintas preguntas que formulaban. Algunos demostaban interés por las técnicas de composición e impresión, otros en cambio lo hacían respecto de la vida de redacción, y los sistemas de recepción de noticias y fotos, teletipos, radiofoto y otros.

En la conversación con que se llenaban los intermedios nos enteramos de que se hallaban presentes maestras de lugares alejados —Jujuy, Misiones, Formosa, Chaco, provincias patagónicas— donde el ejercicio de la profesión docente reclama verdaderos sacrificios de quien a ella se dedica.

Un poco de historia

La Escuela de Temporada fue creada en 1948 por iniciativa del entonces rector doctor Irineo Fernando Cruz, y su funcionamiento se mantuvo hasta 1955. En setiembre del año pasado la escuela fue reinstaurada y su dirección confiada a quien ya antes la había tenido a su cargo, el profesor Rodríguez Varas. En la resolución correspondiente se explica el fundamento de estos cursos: además de la actualización y el perfeccionamiento docente, la escuela se propone contribuir a dar los elementos culturales y científicos que refirmen en el docente la conciencia nacional y mantengan el fervor vocacional que necesita para sobrellevar las dificultades que encuentra en el desempeño de su misión.

Este año

La invitación, como se ha dicho comprendía a cuatro docentes por provincia. La inscripción alcanzó a 108. Los cursos se iniciaron con 99 de los inscriptos, quienes han asistido a las clases desde el 19 de enero sin que se produjese ninguna deserción. Con excepción de Santa Cruz y las islas del Atlántico Sur, han concurrido docentes de todos los otros Estados de nuestro país.

Las materias dictadas fueron divididas en un grupo de las obligatorias y otro de las optativas. Entre las primeras, se dictó filosofía de la educación, a cargo de un catedrático de la Universidad Nacional de Córdoba; historia, por profesores de la Facultad de Filosofía y Letras de la UNC; didáctica de las ciencias sociales, por especialistas de la misma facultad; y un ciclo sobre "El niño problema en el aula común", que proporcionó conocimientos destinados a resolver al maestro de zonas aisladas el problema de los chicos que, sin ser niños que exigen educación diferenciada, requieren una atención especial dentro del aula; y por último, un curso sobre psicología evolutiva.

Entre las optativas figuran: cerámica artesanal, industrias domésticas de la alimentación, educación para la salud, danzas folklóricas y estadísticas educativas.

Los inscriptos en los cursos llegaron a Mendoza con los pasajes pagos por el gobierno escolar respectivo y la Universidad Nacional de Cuyo se hizo cargo del alojamiento y la alimentación.

Una iniciativa

Según explicó el profesor Rodríguez Varas, por iniciativa del doctor Burgos se ha proyectado establecer convenios con el Consejo Nacional de Educación y con los gobiernos provinciales, a fin de llevar la Escuela de Temporada a las distintas provincias argentinas. Salir con un curso, por ejemplo, a Jujuy, para que su beneficio lo reciban, no los cuatro maestros que vinieron a Mendoza, sino los cien o doscientos docentes jujeños que puedan nuclearse. El curso será el que ellos pidan y crean conveniente. Esta misión itinerante se piensa cumplir durante todo el año.

Alumnos de la Escuela de Temporada han sido ya designados como delegados en sus respectivas provincias con el propósito de que establezcan las relaciones y detecten las necesidades de perfeccionamiento y especialización de los maestros en sus lugares de origen.

Ministro nacional clausurará curso para docentes

El interventor federal, general (RE) Pedro León Lucero, recibió en la sala de la Bandera de los Andes, la visita de los alumnos que concurren a la Escuela de Temporada para Maestros.

Los docentes llegaron hasta el recinto, acompañados por el rector interventor de la Universidad Nacional de Cuyo, profesor Otto Burgos y por el director de la escuela, profesor Pedro Rodríguez Varas.

El rector Burgos explicó al interventor que la mencionada escuela viene dictando clases de perfeccionamiento docente desde el 19 de enero pasado y concurren a ella cuatro maestros por provincia, tanto de jurisdicción nacional como provincial. "Ellos no han querido dejar de visitar —dijo— este pedazo de nuestra patria, como lo es esta sala donde se venera la reliquia sanmartiniana, ni marcharse sin saludarlo. Ese es el motivo de la presencia de estos verdaderos apóstoles de la educación en este lugar".

Manifestó después que el ministro de Educación de la Nación vendrá el próximo viernes, para asistir a la clausura de la Escuela Temporada y lo invitó a integrar la mesa académica.

El interventor agradeció la presencia de los maestros, saludando personalmente a cada uno de ellos. Luego los invitó a visitar y recorrer las instalaciones de Bodegas Giol.

Candidato a secretario por el FUJ

El Frente de Unidad Justicialista (FUJ) sostendrá al ingeniero Aliberto César como candidato a secretario general del Partido Justicialista en las próximas elecciones internas del 28 de marzo.

El ingeniero César resultó nominado por el voto unánime de los candidatos a secretarios generales de los 18 departamentos de la Provincia, convocados por el comando ejecutivo del JUP para que adoptaran una decisión al respecto.

Bodegas Giol dio comienzo al operativo Cosecha 1976

Por intermedio de la Dirección de Difusión se dio a conocer detalles y mecánica del Operativo Cosecha 1976, emprendido por Bodegas y Viñedos Giol, elaborado por los distintos departamentos técnicos de la empresa estatal, y que completan una meta tentativa —se expresa— de 3.700.000 quintales de uvas. Expresa el comunicado:

"Se trata, en caso de alcanzarse las metas propuestas de una gigantesca operación consistente en la movilización de 370.000 toneladas de materia prima en un limitado plazo de 60 días, lo que probablemente constituya un esfuerzo sin precedentes en la historia de la vitivinicultura mundial.

"Para desarrollar ese operativo, Giol habrá quintuplicado su capacidad de almacenamiento con más de 4.000.000 de hectolitros en bodegas propias y alquiladas, y triplicado su capacidad de elaboración, de nuevos lagares que se construyen en Maipú y San Rafael.

"El interventor en la bodega estatal Cnel. (RE) Vicente Ramírez, señaló que salvo algunas variedades de uvas finas, todo el resto se elaborará por cuenta de terceros, a diferencia de lo realizado en 1975 en donde se compraron algunas partidas de uvas tintas y blancas de clase "A". Explicó el coronel Ramírez las profundas motivaciones económico-sociales que han inspirado este plan, recordando que los viñateros que el año pasado vendieron su uva a precio fijo se perjudicaron al recibir por ellas dinero de menos valor. De ahí, que se proponga ahora la eliminación del mercado de uvas y la elaboración total de la cosecha por el sistema de maquila.

Pero, como lo adelantó el Cnel. Ramírez, con una innovación que está llamada a proteger los intereses de los productores y evitarles perjuicios económicos derivados del proceso inflacionario. El vino de la cosecha 1975 fue comprado a los maquileros en agosto de ese año y a precios que iban desde $ 370 a $ 520, según el tipo, pero poco tiempo después el valor del vino ya estaba entre $ 450 y $ 640. Hoy esos mismos vinos se cotizan a $ 900 o más, y esa diferencia marca el perjuicio sufrido por los productores.

Para evitarlo en lo sucesivo Giol comprará todo el vino elaborado en sus bodegas por trimestre adelantado, al precio del día. De esta forma, los precios serán actualizados trimestralmente y de esa manera el vino se habrá convertido en una divisa fuerte que podrá soportar los recursos necesarios para perfeccionar sus cultivos y atender satisfactoriamente sus compromisos financieros.

En fecha próxima, Bodegas y Viñedos Giol anunciará fechas y lugares en que se recibirán las propuestas".

Récord

El mes de enero de 1976, marca para la bodega estatal un espectacular repunte en sus niveles de ventas para todo el país con 2.053.174 casilleros de vinos en los distintos tipos que comercializa la empresa, según se informó.

El récord absoluto de ventas de Giol se produjo en el mes de diciembre de 1971, con 2.252.062 casilleros y sigue siendo el más alto de toda su historia. Las ventas de enero de 1976 ocupan ahora el segundo lugar en la historia de Giol desde su fundación y marca una tendencia ascendente que viene observándose desde junio del pasado año.

Algunas de las sucursales como, Santa Fe, aumentaron un 97 por ciento, con respecto al mismo mes de 1975; Buenos Aires con 646.487 casilleros aumentó en un 79 por ciento, con respecto al mes de diciembre pasado, Salta aumentó en un 58 por ciento en comparación con enero de 1975 y Junín un 26 por ciento en la misma relación.

Los porcentajes generales con relación a las ventas totales de enero de 1975 a enero de 1976, son del 24 por ciento. Con respecto al mismo mes del año anterior alcanzaron un 16 por ciento.

Pagarán el encasillamiento en Guaymallén

La comisión normalizadora del Sindicato de Obreros y Empleados de la Municipalidad de Guaymallén, informó a sus afiliados que "ante las dificultades suscitadas en la implementación del encasillamiento confeccionado por una comisión mixta y que originó malestar entre los trabajadores de la comuna, se ha llegado a una solución integral del problema la aprobación del estudio y el pago de las nuevas escalas, en los próximos días".

La comisión dijo que en las deliberaciones en que se llegó al acuerdo, estuvieron presentes el subsecretario de Justicia, en representación de la Intervención Federal; la Federación de Sindicatos Municipales, el director de Municipalidades y los comisionados renunciante y el recientemente designado.

Se aclaró asimismo que "en ningún momento han existido problemas o interferencias políticas ya que el conflicto producido fue eminentemente laboral".

Universidades

Nacional de Cuyo

Facultad de Ciencias Agrarias. — Las clases teórico-prácticas de la cátedra de Industrias Agrarias correspondientes al curso de verano, se derán del 23 al 27, a partir de las 14.30.

Escuela Superior de Artes. — Hasta el 29, de 9 a 12 y de 17 a 20 se recibirán las inscripciones para ingresar a esta escuela. En el Departamento de Artes Plásticas se siguen las carreras de licenciatura en Historia del Arte y licenciatura en artes plásticas con orientación en pintura, escultura, grabado o dibujo, y en el Departamento de Cerámica, las carreras de ceramista, licenciado en cerámica industrial y licenciado en arte cerámico. Cursando las materias pedagógicas se obtiene, simultáneamente, el título de profesor superior.

Escuela Superior de Teatro. — Las inscripciones para ingresar a primer año de las carreras de teatro y escenografía se recibirán hasta el 27, de 18 a 22, en Las Heras 430. La duración de las carreras es de 3 años.

También hasta ese día se recibirán las inscripciones para los exámenes de marzo de los alumnos de 2º y 3er. años.

Antropología Escolar

Area pedagógica. — A los integrantes de esta área se ha citado para hoy a las 19, a fin de planificar la labor del primer cuatrimestre.

Juan Agustín Maza

Habilitación Profesional. — Comunicó esta universidad que por decreto Nº 197, del Poder Ejecutivo nacional, se determina que el egresado que hubiera sido reprobado en las pruebas de habilitación profesional podrá volver a rendir cuantas veces lo solicite, en todos los casos, transcurrido un lapso no menor de 3 meses entre las fechas de cada examen.

De Mendoza

Facultad de Ingeniería en Electrónica y Electricidad. — Hoy, a las 16, deberán presentarse en la sede del Instituto los aspirantes a cursar primer año del ciclo lectivo 1976 con el objeto de iniciar el tercer curso preuniversitario, munidos de elementos de escritura.

Educacionales

Suplentes nacionales cobran sus haberes

Supervisión Seccional de Escuelas Nacionales comunicó que se están entregando las planillas de sueldo por el mes de diciembre y aguinaldo, del personal suplente a término fijo.

Ofrecerán cargos en Educación del Adulto

La comisión de clasificación de DINEA comunicó a los maestros inscriptos como aspirantes a cargos en centros educativos de nivel primario para el ciclo 1976, que los ofrecimientos de cargos se realizarán en los siguientes días: Gran Mendoza y áreas 5 y 6, mañana a las 9.30 y 15.30 respectivamente, en el microcine del edificio municipal de la capital; áreas 7, 8, 9 y 10, el sábado a las 10, en las escuelas normales de Tunuyán, "Rodolfo Iselín" y "Juan de Dios Correa", respectivamente.

La lista con la ubicación de los centros de las áreas Gran Mendoza y Este puede ser consultada en la delegación de calle Rioja 922, de 10 a 12 y de 16 a 19.

ENET Nº 1 "Ing. Pablo Nogués" — A los inscriptos en la "Teleescuela técnica", dependiente del CONET, se comunicó que el 10 de marzo, a las 8, se tomarán los exámenes.

El mismo establecimiento informó que está abierta la inscripción de 2º a 6º años para alumnos con curso completo o que adeudan dos materias. Los interesados deben concurrir de 8 a 12.

Escuela BM Nº 1 "Fray Luis Beltrán". — Las solicitudes de titularización deben ser retiradas por los profesores con urgencia, de 8 a 12, en Gutiérrez 305.

Escuela Técnico Industrial "Emilio Civit". — Profesores de esta escuela deben notificarse del decreto 1366/75. Además los profesores o personal con cargo interino al 31 de diciembre de 1974, debe presentarse en secretaría para solicitar la titularización..

Escuela de Comercio "Martín Zapata". — Hasta el 3 de marzo estará abierta la inscripción para ingresar a primer año, turno noche. Podrán hacerlo quienes posean certificado de trabajo o tener 16 años de edad.

Escuela BT Nº 15 de Costa de Araujo. — Mañana, a las 9, en el local del SUTE, se realizará una reunión de profesores de esta escuela, con asistencia obligatoria.

Escuela de Comercio "Molinero Tejeda". — Mañana, a las 20.30, en el local escolar, se realizará una reunión de profesores y preceptores con cargo y con horas cátedras al 31 de diciembre de 1974.

Escuela Superior de Comunicación Colectiva. — Del 23 al 27, y del 8 al 12 de marzo, se constituirán las mesas examinadoras del turno febrero-marzo.

También informó que sigue la inscripción en primer año.

Planillas docentes. — La Junta de Calificación para la Enseñanza Media, del Ministerio de Cultura y Educación, informó que los profesores no deberán consignar en la planilla individual, las horas que al 31|12|74 revistaron como suplentes.

Por lo tanto, aconsejó eliminar el término "suplente" en el Nº 4 de "Observaciones".

Instituto de Enseñanza Secundaria y Superior "Juan Agustín Maza" E-21. — Los alumnos regulares y libres que adeuden asignaturas deberán presentar el permiso de examen del 19 al 23 de este mes de 9 a 12 en Sección Comercial y Bachillerato.

Las inscripciones de primero a 6to. años, en las secciones Comercial y Bachillerato, se encuentran abiertas.

El personal docente deberá retirar sus horarios de exámenes de 9 a 12. Por tesorería se abonan los haberes de enero de 1976.

Escuela Nacional Nº 80, "Fuerza Aérea Argentina". - La directora cita a la señora Juana Lidia de Salas y a la señorita Rosa Josefa Jurado, para percibir haberes, en Italia Nº 53 de Godoy Cruz.

Escuela Normal Superior "Tomás Godoy Cruz". — La reinscripción de postulantes para el Jardín de Infantes se concretará el 8 y 9 de marzo. Los interesados deben presentar: certificado de buena salud y buco dental emitido por el Centro Emilio Coni y las vacunas: antivariólica, antidiftérica, antipoliomielítica y BCG o reacción Mantoux.

Escuela Nº 8 "Paula Albarracín de Sarmiento". — Hasta el 5 de marzo, de 8 a 12.30, el personal docente podrá retirar el formulario de titularización.

Escuela BT Nº 8 de Junín.— A los profesores de esta escuela se ha citado a reunión obligatoria para mañana, a las 10.30, para tratar sobre titularización.

Escuela Nº 111 "Misiones".— Hoy, de 9 a 11, en el local escolar, se pagará haberes al personal suplente.

Escuela BM Nº 4 "José Vicente Zapata".— Las inscripciones de alumnas en primer año continúa de 8 a 12. Las alumnas ya inscriptas y que deben completar la documentación, deben hacerlo dentro de ese mismo horario, en Belgrano 1055.

Instituto "Avellaneda".— En este instituto de San Martín 1154, Godoy Cruz, está abierta la inscripción para el comercial mixto diurno y nocturno. Los interesados deben concurrir de 9 a 11 y de 20 a 22.

Instituto Privado Psicopedagógico.— Durante los días 3, 4 y 5 de marzo, de 17 a 19, se inscribirá en este instituto de Chile 877.

S.U.T.E.— A los miembros del secretariado departamental de capital, se ha citado a reunión para mañana a las 18.30, en la sede gremial.

Por su parte, la comisión de maestros aspirantes a cargo citó a la subcomisión a una reunión para hoy a las 18.30. También se ha citado para mañana a las 18.30 a los integrantes de las mesas de trabajo que se eligieron en la última reunión de diciembre.

Gestiones para solucionar problemas de personal estatal

En audiencia especial el interventor de la Provincia, general (RE) Pedro León Lucero, recibió en la mañana de ayer a directivos de la Asociación Trabajadores del Estado (ATE) y de la Unión del Personal Civil de la Nación (UPCN). La entrevista se concretó en el salón de acuerdos de la gobernación, participando de la misma el secretario gremial de la Intervención, señor Juan B. Pérez.

Finalizada la audiencia, los directivos de ambas entidades gremiales efectuaron declaraciones a los periodistas.

Estuvieron presentes por ATE, el señor Severo G. Limonti, interventor seccional y los señores Juan Carlos Lucero, Agustín David y Ramón Cortés. Por UPCN, su secretario general, señor Raúl Izaguirre y los miembros de comisión, señores Oscar Troadello, Edmundo Catracchia y Carlos Mailhos.

Dijeron que habían abordado con el general Lucero, cuatro temas principales: composición y actuación de la Junta de Reclamos y Disciplina; situación del personal de limpieza; problema de los contratados y efectivización de los aumentos concedidos por el Gobierno Nacional.

Con relación a la composición de la Junta de Reclamos y Disciplina, tópico planteado de común acuerdo entre las dos entidades gremiales, se convino con el interventor, previa reforma de un artículo (el Nº 36), que debe ser homologado por el Ministerio del Interior, integrarla con 4 miembros titulares por el gobierno, 4 por las entidades gremiales, (a razón de 2 por cada una) y 4 suplentes. Añadieron que en horas de la tarde se suscribiría un acta acuerdo con el gobierno de la Intervención y se iniciaría de inmediato la tarea, hasta tanto se efectúe la reforma y se pida la homologación al Ministerio del Interior. De esa forma —acotaron— no sufrirían demora los problemas de los asociados que necesitan ser estudiados.

Dirigentes de ATE y UPCN durante la entrevista que ayer sostuvieron con el Interventor Federal.

También se interesó al interventor por la partida de limpieza, cuyo personal debe tener iguales posibilidades sociales que el resto de la administración. Indicaron que el general Lucero ha advertido esa situación y que en la solución del problema está trabajando, por lo que cabe esperar una pronta decisión.

El caso del personal contratado, que fue otro de los tópicos abordados, afirmaron que el interventor ha comprendido la situación y que se comprometió en breve a sacar un decreto por el cual aquel personal pasaría a ser "permanente".

Finalmente, con relación al pago de los incrementos acordados por el Gobierno de la Nación, se les contestó que se espera el decreto correspondiente de Buenos Aires, el que ya fue requerido vez pasada, y que dentro de las posibilidades presupuestarias y del apoyo que brindará la Nación, se cumplirá con los aumentos dispuestos.

Los dirigentes gremiales pusieron de manifiesto el espíritu de comprensión que les brindó el interventor federal, así como la cohesión de las entidades patrocinantes —ATE y UPCN— que han dejado de lado prejuicios sectoriales para procurar soluciones a problemas de sus afiliados.

La podredumbre en racimos y peronospora

La Estación Experimental Regional Agrupecuaria Mendoza del INTA ha dado a conocer un comunicado en el que alerta sobre la necesidad de efectuar tratamientos terapéuticos, en viñedos, para el control de las podredumbre de los racimos y también de la peronospora.

Las lluvias que en forma intermitente se han estado registrando en la provincia de Mendoza —se indica—, han determinado condiciones de alta humedad que favorecen el desarrollo de estas enfermedades. En algunas zonas de la provincia —se agrega— se han registrado ataques de ellas, aunque en forma leve.

En caso de persistir o de repetirse estas condiciones de alto porcentaje de humedad, los ataques de las enfermedades referidas podrán causar daños de consideración, en especial en las variedades más sensibles, o en aquellas que han sido afectadas por granizo o por oidio o quintal, cuyos granos se rajan al crecer, quedando así una puerta de entrada para la infección del hongo que causa la botritys o podredumbre gris.

Tratamientos

El INTA, en su comunicado, recuerda que los tratamientos terapéuticos a realizar son de carácter preventivo; por ello, reitera su consejo de adoptar las medidas necesarias para prevenir y evitar el desarrollo de las podredumbres de los racimos y de la peronospora.

Para el control simultáneo de estas enfermedades, se recomiendan, entre otros, los siguientes productos: Folpan 50 por ciento, 250 gramos en cien litros de agua; Captan 83%, 150 gramos en 100 litros de agua; Dithane M-45 o Manzate D, 80%, 250 gramos en 100 litros de agua; Difolatan 80%, 150 gramos en 100 litros de agua. El agregado del 1% de azufre mojable permite, además, el control del oidio.

En todas las agencias de extensión del INTA en la provincia de Mendoza está a disposición de los interesados un folleto que ilustra sobre la conveniencia de aplicar tratamientos simultáneos contra estas enfermedades. Los productos a usar son numerosos y la elección de los mismos y su combinación en los tratamientos dependen de cada caso en particular.

Pagarán a jubilados y pensionados

La Caja de Jubilaciones y Pensiones de la Provincia, informó el calendario de pagos a sus beneficiarios de la Capital por el mes actual.

El detalle es el siguiente: día 23, pensiones 1º turno, desde el Nº 2 al 4898; 24, pensiones 2º turno, desde el 4.901 al 8.431; 25, jubiladas, del Nº 2002 en adelante; 26, jubilados 1º turno, del 0002 al 4.998, y 27, jubilados 2º turno, del 5001 al 9999. En todos los casos el horario de pago será de 17.30 a 19.30, en la Dirección General de Rentas, planta baja, ala Oeste de Casa de Gobierno.

Los beneficiarios que por cualquier motivo no puedan percibir sus haberes los días fijados, podrán hacerlo el 5 de marzo próximo, en la Tesorería General de la Provincia, en horario de 8 a 12.

Los jubilados que posean algún impedimento físico, deberán munirse del correspondiente certificado médico, a los efectos de ingresar a Rentas sin tener que hacer largas esperas.

Incrementan tarifas los lustradores

El sindicato Obrero Lustradores de Calzado, resolvió modificar la tarifa de los servicios que prestan sus asociados. Lustrada de zapato, $ 15; con goma, $ 18; botines, $ 18; borseguíes, $ 25; botas $ 35 y pasada de paño $ 10.

Entidades de bien público

Rotary Club Las Heras. — Hoy, a las 21.30, en calle Belgrano 525 Las Heras, la entidad llevará a cabo su habitual reunión cena semanal. El boletín estará a cargo del señor Jorge Antonio Castro Orduna. La difusión rotaria será dirigida por el señor Gastón Centeleghe, la charla de clasificación ha sido confiada al señor José Jesús Millán, quien abordará un tema de su especialidad. El informe de secretaría lo brindará un titular, señor Mario Tosatti.

Rotary Club Mendoza Norte. — Sus integrantes se reunirán hoy a las 21.30 en el Mendoza Tenis Club. La información rotaria será ofrecida por el señor Juan Marañón. Para hablar sobre cuáles son las actividades de nuestra comunidad han sido especialmente invitados los señores Roberto Omar Miranda, Roque Bolletino, Augusto César Busca y Roberto Navarro.

Rotary Club de Luján de Cuyo. — Sus componentes han sido convocados a la reunión cena semanal hoy a las 21.30 en el local habitual. La charla de clasificación estará a cargo del señor Carlos Wengorra, en tanto que el señor Enrique Cola ha sido encargado del minuto rotario.

Rotary Club General Gutiérrez. — Hoy, desde las 22 en Uriburu 43 de General Gutiérrez celebrará la habitual cena semanal. La información rotaria estará a cargo del comité respectivo. La charla de clasificación será ofrecida por el ingeniero José Dacar, sobre un tema de su especialidad.

Gremiales

SUPE. — En el local de la filial Mendoza del Sindicato Unidos Petroleros del Estado tendrá lugar el 3 de marzo, a partir de las 18, una reunión general extraordinaria del cuerpo de delegados. Se tratará como único punto lo relativo a las ponencias al congreso general extraordinario a realizarse en el próximo mes. Por otra parte para el 5 de marzo a las 17, en la sede gremial de 9 de Julio y Capitán de Fragata Moyano (Cine Selectro) ha sido convocada la asamblea general extraordinaria. Se considerará el siguiente orden del día: elección de presidente, informe del secretario general y tratamiento de ponencias al congreso de SUPE.

Retenga el color de su verano.

Kodak

Beatriz II reina en Santa Rosa

SANTA ROSA. — Una hermosa joven de cabellos rubios, Beatriz Elisa Ercoli, fue coronada como la trigésima novena reina de la vendimia de Santa Rosa. La elección de la flamante soberana fue la culminación de un grato espectáculo artístico que se desarrolló en un escenario levantado en las instalaciones del Club Social y Deportivo "Eliseo Ortiz", de Las Catitas, y al que asistió gran cantidad de público.

"Santa Rosa, Fe y Vendimia", fue el título del espectáculo artístico musical que se ofreció con la dirección general de las licenciadas Elda Sueldo y Azucena Giménez de Burgos, quienes también fueron las autoras del libreto. La dirección artística estuvo a cargo de Humberto Pravata.

Con danzas y canciones se evocó al hombre y su esfuerzo contra los medios hostiles. Se hizo un homenaje a su fe y a su trabajo. También se recordó a los pioneros de la zona y se exhaltó a Santa Rosa de Lima, la patrona departamental. La concepción del espectáculo y su ejecución alcanzó sobriedad y dinamismo, presenciándose por momentos una fiesta con caracteres distintos a los ya tradicionales en este tipo de festejos.

El siempre emocionante momento de la coronación de una reina, en este caso Beatriz II.

El público, muy entusiasta, siguió con atención el desarrollo de la parte artística premiando con reiterados aplausos a quienes tuvieron a su cargo la actuación, entre ellos el ballet "Arte Comedia", Mónica Subirat, Juan José Suárez, Norma Menín, Carlos Armando Ríos, Los Cantores del Valle, y el ballet Proyección Argentina, grupo éste que dio continuidad a los distintos actos en los que se basó el espectáculo.

Nueva reina

Tras la culminación de la parte artística se inició la ceremonia de elección de la nueva soberana vendimial de Santa Rosa. El maestro de ceremonias, Servando Juárez, comenzó entonces con la presentación de las once candidatas que aspiraban al trono departamental, ocupado hasta ese momento por Miriam Alicia Benito, electa en 1975, y que presidió el festejo.

Ataviadas con sus atuendos vendimiales fueron presentadas a la concurrencia Martha Beatriz Escobar, del Club Eliseo Ortiz; Mirtha Elida Jabdor, del Club Libertad; Celia M. Teresa Campoy, del Club Centenario de Julio; Beatriz Elisa Ercoli, del Club Juventud Independiente; María Elizabeth Jofré, del Club Social y Deportivo "La Costa"; Teresa Irma Spina, del Club "Santa Rosa de Lima"; Elena Noemí Torres, del Club "J. L. Garciandía"; Silvia Liliana Fontemachi, del Club "Don Umberto"; Silvia Sandra Salomón, del Club La Dormida y Mirtha Hloska, del Club California del Este.

Mientras se recolectaban los votos se produjo un corte en el suministro eléctrico que sumió en la oscuridad al escenario y a toda la zona adyacente al Club Eliseo Ortiz. Al parecer la falla se debió a inconvenientes producidos en las líneas que llevaban la energía hasta el lugar del festejo, por lo que los responsables del espectáculo salvaron su responsabilidad. El apagón fue prolongado. Sin embargo el público aguardó la reanudación de la fiesta en forma paciente sin que se produjeran otros inconvenientes.

Comenzó luego el escrutinio, cuyo resultado favoreció siempre a Beatriz Elisa Ercoli. El primer recuento le dio una ventaja de 8 votos sobre su más inmediata perseguidora. Esa diferencia se mantuvo hasta el final, por lo que la representante del Club "Juventud Independiente" fue consagrada como reina de Santa Rosa al obtener 26 votos. Virreina resultó la joven Elena Noemí Torres, del Club "J. L. Garciandía", que obtuvo 14 sufragios.

Beatriz Elisa Ercoli, ya en su trono, saluda al pueblo de Santa Rosa.

Beatriz Elisa Ercoli, de 1.78 de estatura, ojos marrones claros y 21 años de edad, recibió los atributos reales de manos de la reina saliente, Miriam Alicia Benito, y fue coronada por damas presentes. Los fuegos de artificio saludaron a la nueva soberana vendimial y fueron digno marco también para saludar a los hacedores de la riqueza de Santa Rosa tras un año más de fecundo trabajo.

La fiesta prosiguió luego con una reunión danzante que se realizó en honor de Beatriz Elisa Ercoli y de su corte de princesas. Amenizado por dos conjuntos orquestales el baile se prolongó hasta las primeras horas del nuevo día.

Nuestras danzas en la fiesta de Santa Rosa, en un muy aplaudido número.

Mañana inician los festejos en el Sur

SAN RAFAEL. — Comenzarán mañana los actos centrales de la Vendimia del departamento San Rafael, con la Bendición de los Frutos y Vía Blanca, para culminar el sábado en el prado vendimial del parque Hipólito Irigoyen con un festival artístico denominado "San Rafael de aguas labradoras" y la elección y coronación de la nueva soberana de la vendimia de San Rafael 1976.

A las 20.30 se cumplirá mañana en la esquina de Mitre y San Martín, la tradicional ceremonia de la Bendición de los Frutos. A las 21.30 se desarrollará por las principales avenidas de la ciudad, la Vía Blanca de las reinas. El desfile lo harán en modernas lanchas encabezando el mismo Nancy Mabel Hernández, reina de la vendimia 1975 y luego lo harán las 16 representantes de los distritos que aspiran al preciado trono.

Este acto habrá de tener destacado brillo ya que se cuenta con la participación de jinetes de la Asociación "Rodeos del Diamante", un grupo de jóvenes patinadores y la participación de colectividades extranjeras, entre ellas una delegación de residentes ucranianos de General Alvear que se presentarán con un carro alegórico y bailarinas con sus trajes típicos, de ese país.

Al finalizar el desfile, las reinas serán agasajadas en la Municipalidad y a las 23.30 en las instalaciones de la escuela Normal, se ofrecerá un baile en honor a las soberanas, estarán presentes en esta reunión todas las candidatas al trono departamental.

Servicio de ómnibus

Para la fiesta central que se desarrollará el sábado a partir de las 22, en el prado vendimial, se han previsto servicios especiales de ómnibus desde los distritos y desde los distintos barrios de la ciudad, para facilitar así el traslado del público.

Turistas

Se espera la presencia de un elevado número de turistas que habrán de viajar desde distintos puntos del país a esta ciudad, para presenciar la fiesta de la Vendimia del departamento y conocer las bellezas naturales de la región.

La Comisión Central de la Fiesta de la Vendimia ha informado que ha recibido en los últimos días, pedidos de reservas de entradas desde Bahía Blanca, Santa Fe, Santiago del Estero, Rosario, Catamarca, Capital Federal, como así de varias localidades de la provincia de La Pampa; del Sur de Córdoba y de San Luis. Es de señalar que desde Bahía Blanca parte un contingente de Turistas que tienen como principal atractivo de la gira que cumplirán por la zona Oeste del país, la Fiesta de la Vendimia de San Rafael.

La venta de entradas para el acto central del próximo sábado se continúan realizando en el hall de la municipalidad y en la delegación zona Sur de la Dirección Provincial de Turismo, en avenida El Libertador 70.

Inscriben a candidatas a reina de la Capital

Hasta el 3 del mes próximo se inscribirá a las representantes de entidades de esta ciudad que deseen presentarse como candidatas a reina de la Vendimia 1976 por Capital.

Las jóvenes deben tener una edad mínima de 16 años al día de la elección y podrán inscribirse hasta las 12 del citado día en la sede de la comuna capitalina, tercer piso. La soberana electa recibirá un premio de $ 15.000 en efectivo; la virreina, $ 10.000, las 5 primeras princesas, $ 5.000 y $ 2.000 las restantes.

Vendimia de amor

La fiesta vendimial de la Capital tendrá lugar el 6 de marzo, en lugar del 28 de este mes como se había previsto en un comienzo.

En la oportunidad se ofrecerá el espectáculo "Vendimia de amor", con libreto de Eduardo Hualpa, quien además asumirá la dirección general de la fiesta. "Vendimia de amor" relata la leyenda de la Ciudad Nueva y Campoflor, personificada aquélla por una joven y ésta por un apuesto nativo de estas tierras.

La profesora Jesús Vera Arenas tendrá a su cargo la dirección coreográfica. Actuará el Ballet Folklórico Municipal y como solistas invitados, Alejandra Dondines y Luis Leal. También se presentarán "Los Cinco para la Danza", el ballet "Los Ceibos", el dúo Francia - Brandan y Johnny Trinidad.

La escenografía será de Jorge Jesús Carabajal; la coordinación y relatos de Rafael Rodríguez; Mgiuel Angel Lucero, iluminación y sonido. El proyecto y dirección de construcción del palco es de Daniel J. Ceconato.

Es crecida la afluencia de turistas

En los últimos días, se ha registrado una crecida afluencia de turistas a nuestra Provincia, provenientes de todos los puntos del país y de la vecina República de Chile. El problema creado por este hecho se hace visible en las oficinas de la Dirección Provincial de Turismo, en que el personal de guardia debe atender solicitud de alojamiento en todas las horas del día y de la noche.

La oficina de Informes de la repartición reitera su pedido de colaboración a hoteles, residenciales y casas de familia que tengan disponibilidades para alojar turistas, las que pueden hacerlo saber a los teléfonos 242800 y 244925.

Precios en hoteles

La Dirección Provincial de Turismo señaló que los turistas pueden y deben exigir en los hoteles en que se alojen que las listas de precios recientemente autorizadas estén a la vista del público, y abonar sus facturas de acuerdo con esos precios.

Cualquier diferencia en más que se intentare cobrar, pone al hotelero al margen de las disposiciones vigentes, y deberá formularse la correspondiente denuncia, en la sede de la repartición, Avda. San Martín 1143, de 7 a 21.

Los lectores informan y opinan

¿El boleto a $ 8 en una línea de colectivos?

Somos vecinos de Las Heras. Algunos de nosotros hemos pasado en días anteriores, desde principios de semana, una experiencia que nos comunicamos, unos a otros, llegando a la conclusión que algo anómalo está ocurriendo con respecto al servicio de ómnibus de la línea 6.

En consecuencia, y visto que de nada ha valido el diálogo con los conductores que protagonizaron los hechos, hemos resuelto escribir al diario, para hacer pública esta situación y pedir que intervengan los organismos de control correspondientes.

Ocurre que en algunos coches —y subrayamos que no en todos, lo que hace más extraño el caso están cobrando 8 pesos el boleto simple, de día. Entendemos los afectados que no pueden percibir más que lo que fija la tarifa oficial, es decir: 7 pesos, pero de nada vale oponerse. A más de uno de nosotros se le ha respondido que "ya están autorizados". A los usuarios nos parece que no; de lo contrario, ya se habría avisado por los diarios y la radio.

Varios Vecinos

Inscriben en la Escuela de Bellas Artes

En la Escuela Superior de Bellas Artes (Patricias Mendocinas y Pedro Molina, ciudad) se halla abierta la inscripción para ingreso a primer año. Los interesados deben concurrir de 17 a 19 (turno tarde); de 19 a 21 (turno noche), llevando toda la documentación exigida por las autoridades del establecimiento.

Mesas de examen en Comunicación Colectiva

La Escuela Superior de Comunicación colectiva informó sobre las fechas y horarios en que se constituirán las mesas de examen del turno febrero-marzo.

El detalle es el siguiente: 28 de febrero y 8 de marzo, se constituirán las mesas de Idioma, Filosofía de la Camunicación, Ideas Políticas Contemporáneas, Geografía Regional Argentina, Propaganda y Derecho.

El 24 de febrero y 9 de marzo, Práctica Periodística I, Lingüística, Historia de Latinoamérica y su Liberacion, Programación de campañas, Sociología de la Comunicación, y Economía y Finanzas.

El 25 de febrero y el 10 de marzo, Teoría y Técnica del Periodismo Escrito, Semiótica de la Imagen, Psicología de la Comunicación, Diagramación e Imprenta —Fotografía—, Historia de las Doctrinas Políticas Argentinas y Sindicalismo.

El 26 de febrero y el 11 de marzo, Comunicación Radial, Etica de la Comunicación, Comunicación Televisiva, Historia de las Ideas Políticas de Latinoamérica, Práctica Periodística IV e Historia Argentina y de Mendoza.

El 27 de febrero y el 12 de marzo, Historia de la Comunicación Colectiva, Práctica Periodística II; Semiótica del Texto, Práctica Periodística III y Socioliteratura Latinoamericana y Argentina.

Según lo informado, todas las mesas comenzarán a funcionar

Plasticos para uso Rural

AGROPECUARIO:
- Caños de polietileno (rollos 100 mts) y rígidos de PVC (tramos 6 mts.).
- Coberturas de silos de alambre, parvas, fardos, estibas.
- Impermeabilización de tanques australianos (pisos).
- Celdas para cereales, protección de máquinas, herramientas, etc.

HORTIFLORICULTURA:
- Invernáculos - tinglados - túneles - cobertura de almácigos.
- Mangas de riego - revestimiento de acequias.
- Macetas.

AVICULTURA:
- Cerramientos y cortinas de galpones avícolas con arpillera plástica.

USOS GENERALES:
- Película hasta 7 mts. de ancho en colores blanco, negro y transparente para uso rural, industrial y construcción.

distribuidora colorado
PLASTICOS PARA USO RURAL
AV. PELLEGRINI 3558
TEL. 387866/2000 ROSARIO

Central Fotográfica
DISTRIBUIDORES
MATERIAL FOTOGRAFICO
—EN SU NUEVO LOCAL—
SAN JUAN 1'392
TELEFONO 218285 - MENDOZA
F|Pte.|A

RUBILAR 3132

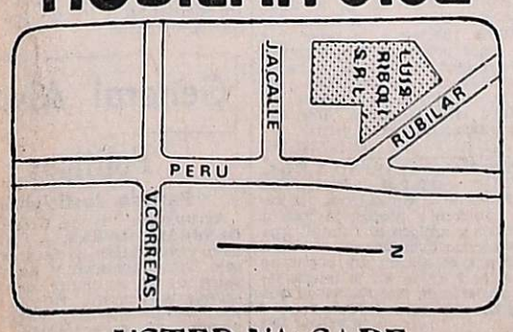

USTED YA SABE DONDE COMPRAR MEJOR
- REVESTIMIENTOS
- MAQUINAS MANUALES PARA CARPINTEROS
- HERRAJES
- MADERAS
- MOLDURAS

LUIS RIBOLI S.R.L.

a quién no le gusta ir a una feria?

A todos.
Porque se divierten.
Grandes y Chicos.
Público de todos los niveles y gustos.
Multitud de gente que se renueva día a día
y podrá ver o conocer más de cerca sus productos
o servicios.
Y de paso comprarlos.
Señor Empresario: esta es la ocasión que Ud.
tiene de estrechar una mas calida comunicación
con posibles clientes para su Empresa.
FERIANDES 76, es su oportunidad:
Medio millón de personas la visitarán.
25.000 mts. de superficie.
Cúpulas aero-sostenidas y espacios abiertos, aparte
de todo lo necesario para que Ud. exhiba en
un marco único y realice contactos de máxima eficacia
FERIANDES 76:
lo más importante que tendremos junto a
la Fiesta de la Vendimia.
Allí tiene que estar su Empresa.
Dentro de un moderno Stand, sobriamente diseñado.
Exponiendo a plenitud sus productos o servicios a todo el mundo.

FERIANDES '76

VENGA Y AVERIGUE AHORA, ANTES QUE OTRO SE QUEDE CON ESE ESPACIO QUE A UD. LE HUBIERA GUSTADO.
MUCHOS NO NOS QUEDAN.
ES QUE...
A QUIEN NO LE GUSTA IR A UNA FERIA?

CREACION Y REALIZACION
Ferexport
SERVICIO INTEGRAL DE PROMOCIONES COMERCIALES
San Martín 1135 - Of. 64
(entrando por el Pasaje San Martín)
-Tel. 231319 - Mza.

VAM Pub.

LORETI y CIA.
TRADICIONAL DISTINCION Y ECONOMIA EN SERVICIOS FUNEBRES
SAN MARTIN 571 - Tel. 292219 - MENDOZA
DEPOSITO: ALBERDI 330 - Tel. 214407

AVISOS FUNEBRES

SEPELIOS

✝ **PABLO ROBERTO PUEBLA**
Q. E. P. D.
Falleció el 18-II-1976.

Su esposa: Marta Jofré de Puebla; su hijita: Carina; sus padres y hermanos y hermanos políticos, y demás familiares, participan con profundo dolor su fallecimiento e invitan al sepelio de sus restos, hoy a las 11, en el cementerio de Buen Orden. San Martín Casa de duelo: Hipólito Yrigoyen 3697, B. Gomensoro, Villa Nueva. 19|2|C|218|19|2

✝ **Agente C.S.D. PABLO ROBERTO PUEBLA - Q.E.P.D. - Falleció el 18-II-1976** - El Jefe de Policía de Mendoza, subjefe de la repartición, oficiales superiores, oficiales jefes, oficiales subalternos, suboficiales y agentes, participan con profundo pesar su deceso y que sus restos serán velados hasta las 530 hs. en Hipólito Yrigoyen 3697, Barrio Gomensoro, Villa Nueva, Guaymallén y de 6 a 10 hs. en el Círculo de Oficiales, Boulogne Sur Mer 57, Ciudad. El sepelio se realizará a las 11 horas en el Panteón Policial del cementerio de la Capital. 18|2|C|189|19|2|AD

✝ **Agente C.S.D. ROBERTO PABLO PUEBLA - Q.E.P.D. - Falleció el 18-II-1976** - El personal de Jefes, Oficiales, Suboficiales y Agentes, del Cuerpo Motorizado de Vigilancia de la Policía de Mendoza, participan con profundo dolor su desaparición en cumplimiento del deber. 19|2|C|051|19|2

✝ **Agente PABLO ROBERTO PUEBLA - Q.E.P.D. - Falleció el 18-II-1976** - Con profundo dolor participan sus compañeros de Taxi Fiet Zapata: Miguel Merelo, Domingo Cantós, Mario Zuloaga, Antonio Nallim, Armando Lucesoli, Francisco Díaz, Gilbert Román, Salvador Attaguile, Tirado, Morales, Videla, Cuello, Veña, Seco, Juan Alvarez, Coria e invitan al sepelio de sus restos. 19|2|C|211|19|2

✝ **Agente PABLO ROBERTO PUEBLA - Q.E.P.D. - Falleció el 18-II-1976** - Sus vecinos: Juan Palacio, Francisco Sgroi, Vidal Martínez, Manuel Oca, Eduardo Muñoz, Ernesto Real y sus respectivas familias, participan su fallecimiento e invitan al sepelio de sus restos. 19|2|F|44745|19|2

✝ **ANTONIO GARCIA AZORIN**
Q. E. P. D.
Falleció el 18-II-1976
C. A. S. R. y B. P.

Su desconsolada esposa: Ana María Verdejo; sus hijos: María Clotilde, Miguel Angel y Antonio (ausente); hijos políticos: Víctor Bariffuza y Rosa Emma Almonacid; nietos: Víctor, Ana María y Marcela Bariffuza; Mónica, Miguel Angel y Marcela García, participan su fallecimiento e invitan al sepelio de sus restos hoy a las 18 hs. en el cementerio de la Capital. Casa mortuoria: Paso de los Andes 1910. Cdad. 19|2|C|144|19|2

✝ **ANTONIO GARCIA AZORIN. Q. E. P. D. - Falleció el 18-II-1976.** - C.A.S.R. y B.P. Sus hermanos: Francisco, Juan, Pedro, Ramón y Esther; hermanos políticos: Corina Jofré, Isabel Carmona, Dolores Pícolo, Teresa Mateo, Ema Bianchi y Enrique Kern, participan con profundo dolor su fallecimiento e invitan al sepelio de sus restos. 19|2|C|145|19|2

✝ **ANTONIO GARCIA AZORIN. Q. E. P. D. - Falleció el 18-II-1976.** - C.A.S.R. y B.P. Sus sobrinos: Haydée Clotilde, Diego Eduardo, Diego Fernando, María Cristina, Isabel Gladys, Graciela Inés, Perlita, Pedro, Claudio, Cecilia, Cristina, Titina, Estela, Willy, Edith Cristina y sobrinos políticos, participan con profundo dolor su fallecimiento e invitan al sepelio de sus restos. 19|2|C|146|19|2

✝ **ANTONIO GARCIA AZORIN Q.E.P.D. - Falleció el 18-II-76** Isidro Zakalik y Sra. y Santiago Bernst participan con gran pesar el fallecimiento del padre de sus amigos Miguel Angel y señora e invitan al sepelio de sus restos. 19|2|C|207|19|2

✝ **ANTONIO GARCIA AZORIN - Q.E.P.D. - Falleció el 18-II-76** Círculo de la Amistad 6ª Sección participa con profundo pesar su fallecimiento. 19|2|C|217|19|2

✝ **AMELIA ARCOS Vda. DE Q.E.P.D. - Falleció el 18-II-76** Francisco Gómez Mansilla y señora María Mateos; Ricardo Miranda y señora Elisa Mateos; Francisco Mateos y señora Delia Torres y Manuel Mateo y señora Isabel González y sus respectivas hijas participan su fallecimiento y ruegan elevar una oración en su memoria. 19|2|C|215|19|2

✝ **ANTONIO GARCIA, - Q.E.P. D. - Falleció el 18-II-1976.** - Flias.: Vendrell, Olivera, Stenta, Vivares, Campos, Rosso, Méndez, Ortiz, Renallas, Balloni, Martín y Martínez, participan el fallecimiento del tío de sus apreciadas vecinas Flias. Areche e invitan al sepelio de sus restos. 19|2|F|51284|19|2

✝ **ANGEL ANTONIO CARDONE**
Q.E.P.D.
Falleció el 18-II-1976.

Su esposa: Dina E. Castro de Cardone; hijas: Rosa Yolanda, Elsa Norma, Silvia Gloria y Gladys Mirta; hijos políticos: Antonio Campos, Hugo Jaime, Francisco López y Héctor Pascualetti; nietos: Héctor, Jorge, Daniel, Graciela, Mirian, Susana, Sergio, Silvia y Ana Cristina participan su fallecimiento e invitan al sepelio de sus restos hoy, a las 18 horas, al cementerio de la Capital. Casa de duelo: Godoy Cruz 242, ciudad. Servicio: Casa Loreti y Cía. y Godel S.R.L. Servicios Sociales. 19|2F|44735|19|2

✝ **ANGEL ANTONIO CARDONE. Q.E.P.D. Falleció el 18-II-1976.** Su hija: Elsa Norma; su hijo político: Francisco López y sus nietas Graciela Patricia y Claudia Mirian participan su fallecimiento e invitan al sepelio de sus restos. 19|2|F|44736|19|2

✝ **ANGEL ANTONIO CARDONE - Q.E.P.D. - Falleció el 18-II-76.** Nuncia, Pedro y Fernando Basile participan con pesar el fallecimiento de su querido tío e invitan al sepelio de sus restos. 19|2|F|46059|19|2

✝ **ANGEL ANTONIO CARDONE. Q.E.P.D. Falleció el 18-II-1976.** Cirona, Martínez, Juan, Heredia, Fadelli, Otín, Longo, Estrella, Zamora, Manchón, Navarro, Perino, Mazud, Cangiani, Nievas, Arguello, Arce, Wintestester Bebliaqua Cuello y sus respectivas familias participan el fallecimiento del padre de su vecina y amiga Mirta e invitan al sepelio de sus restos. 19|2|C|187|19|2

✝ **ANGEL ANTONIO CARDONE. Q.E.P.D. Falleció el 18-II-1976.** El personal del servicio contaduría de la Destilería YPF, Luján de Cuyo, participa con profundo pesar el fallecimiento del señor padre político del compañero y amigo don Hugo Antonio Jaime e invita al sepelio de sus restos. 19|2|C|198|19|2

✝ **ANGEL ANTONIO CARDONE. Q.E.P.D. Falleció el 18-II-1976.** Andrés A. Castro y Sra., Rogelio Castro y Sra., Carlos O. Castro y Flia., participan con pesar el fallecimiento de su tío. 19|2|C|204|19|2

✝ **ANGEL ANTONIO CARDONE - Q.E.P.D. - Falleció el 18-II-76.** Francisco López Reche, esposa e hijos con sumo pesar participan el fallecimiento del padre de su hija política Elsa Norma e invitan al sepelio de sus restos. 19|2|C|161|19|2

✝ **ANGEL ANTONIO CARDONE Q.E.P.D.- Falleció el 18-II-76.-** Raúl Oscar Puech, participa con profundo dolor su fallecimiento e invita al sepelio de sus restos. 19|2|C|209|19|2

✝ **ANGEL ANTONIO CARDONE Q.E.P.D.- Falleció el 18-II-76.-** Salvador Yudica y Sra., Rubén Morales y Sra., Luis Moricci y Sra., Manuel Rodríguez y Sra., participan con dolor el fallecimiento del padre de sus amigos Elsa y Francisco e invitan al sepelio de sus restos. 19|2|C|214|19|2

✝ **ANGEL ANTONIO CARDONE Q.E.P.D.- Falleció el 18-II-76.-** Battistoni Hnos. y Ladavos, participan con profundo pesar su fallecimiento e invitan al sepelio de sus restos. 19|2|C|212|19|2

✝ **HIPOLITO ZAPIAIN**
Q. E. P. D.
Falleció el 18-II-1976
C. A. S. R. y B. P.

Su esposa Rosa Clorinda Ortolano; hija Verónica Zapiain Ortolano; hijo político Antonio Hernández Moreno (ausentes); hermanas Angela Zapiain de Sánchez Conde y Eusebia Zapian de Zubillaga (ausentes) tíos, primos, sobrinos y demás deudos participan su fallecimiento e invitan al sepelio que se efectuará hoy a las 11 en el cementerio de la Capital. Se ruega no enviar flores, su importe donarlo a C.A.R.D.I. Casa mortuoria: San Martín 1351 1er. piso, Dpto. 6, Ciudad. Servicio Cochería San Miguel. 19|2|C|201|19|2

✝ **HIPOLITO ZAPIAIN - Q. E. P. D. - Falleció el 18-I-1976** Ilde Merlo, Carmen E. de Dela y Rosario Roco de Lemos participan el fallecimiento del esposo de su amiga Rosita e invitan al sepelio de sus restos. 19|2|C|192|19|2

✝ **HIPOLITO ZAPIAIN - Q. E. P. D. - Falleció el 18-I-1976** La Dirección del Instituto "L'Aide", Maipú, participa su fallecimiento e invita a acompañar sus restos. 19|2|F|44729|19|2

✝ **HIPOLITO ZAPIAIN - Q. E. P. D. - Falleció el 18-I-1976** M. Elvira Camarasa de Sicoli, Armando, Martita, Alfredo, Deanna y Silvia participan con profundo dolor el fallecimiento del padre de su querida amiga Poupee e invitan al sepelio de sus restos 19|2|C|194|19|2

✝ **HIPOLITO ZAPIAIN - Q. E. P. D. - Falleció el 18-I-1976** El Instituto Cultural Argentino Mexicano participa el fallecimiento del padre de su socia señora Verónica Zapiain de Hernández Moreno, radicada en México. 19|2|C|195|19|2

✝ **HIPOLITO ZAPIAIN - Q. E. P. D. - Falleció el 18-I-1976** El Directorio y Personal de Independencia Propiedad Horizontal S.A.I., participan con dolor el fallecimiento del padre de su amiga y ex colaboradora Verónica Zaplain y que sus restos serán inhumados en el cementerio de la Capital hoy a las 11 hs. 19|2|F|46061|19|2

✝ **HIPOLITO ZAPIAIN - Q. E. P. D. - Falleció el 18-II-1976.** - El Consorcio Edificio "Galería Kolton" participa con profundo dolor el fallecimiento de su consorcista e invita al sepelio de sus restos. 19|2|C|155|19|2

✝ **HIPOLITO ZAPIAIN - Q. E. P. D. - Falleció el 18-II-1976.** - Instituto "L'Aide" participa con profundo pesar el fallecimiento de su director e invita al sepelio de sus restos que se efectuará hoy, a las 11 hs., en el cementerio de Capital. 19|2|C|063|19|2

✝ **HIPOLITO ZAPIAIN - Q. E. P. D. - Falleció el 18-II-1976.** - Elio Suso y Dora Bagas de Suso e hijos participan con profundo dolor su fallecimiento e invitan al sepelio de sus restos. 19|2|C|156|19|2

✝ **HIPOLITO ZAPIAIN - Q. E. P. D. - Falleció el 18-II-1976.** - La comisión directiva del Centro Vasco "Denak Bat", participa con profundo pesar el fallecimiento de su dilecto amigo, socio fundador y ex presidente e invita al sepelio de sus restos. 19|2|C|083|19|2

✝ **HIPOLITO ZAPIAIN - Q. E. P. D. - Falleció el 18-II-1976.** - Vicente Lecea y familia participan con profundo pesar el fallecimiento de su inolvidable amigo e invitan al sepelio de sus restos. 19|2|C|084|19|2

✝ **HIPOLITO ZAPIAIN - Q. E. P. D. - Falleció el 18-II-1976.** - Los socios del Centro Vasco "Denak Bat" participan con gran pesar el fallecimiento de su inolvidable amigo e invitan al sepelio de sus restos. 19|2|C|085|19|2

✝ **HIPOLITO ZAPIAIN - Q. E. P. D. - Falleció el 18-II-1976.** - El Centro de Estudios de Relaciones Públicas Mendoza participa con profundo pesar el fallecimiento del padre de su ex secretaria Srta. Verónica e invita al sepelio de sus restos. 19|2|C|163|19|2

✝ **BENITO BARRERA**
Q. E. P. D.
Falleció el 18-II-1976.
C.A.S.R. y B.P.

Su esposa: Adela Ortiz; hijos: Angélica, Juan (a), Mercedes, Carmen, Patricia, Claudia y Marta; hijos políticos, Ricardo Alonso, Margarita Toledo (a) y Ricardo García; hermanos: Inés, Raimundo, Rolando y Raúl; hermanos políticos, futuro hijo político: Humberto Navas, tíos, primos, sobrinos, nietos y demás deudos, participan su fallecimiento e invitan al sepelio hoy a las 11, cementerio de Guaymallén. - Casa de duelo: Benavente 3972 Villa Nueva. - Servicio: Casa Flores, Villa Nueva. Boschin Hnos. 19|2F|44733|19|2

✝ **BENITO BARRERA. - Q.E.P. D. - Falleció el 18 II-1976.** - C.A.S.R. y B.P. - Sus hermanos: Inés B. de Balmaceda, Raimundo, Rolando y Jorge Raúl Barrera; hermanos políticos: Exequiel Balmaceda, Dominga Cortese de Barrera y Gregoria Mansilla de Barrera y sobrinos, participan con pesar su fallecimiento e invitan al sepelio de sus restos. 19|2F|44734|19|2

✝ **BENITO BARRERA - Q. E. P. D. - Falleció el 18 - II - 1976.** - C.A.S.R. y B.P. - Sus sobrinos: Ester, Cristina, José (a), Silvia, Mirta, María, Oscar, Elsa, Miguel, Víctor, Rubén, Sergio Barrera, Carlos, Jorge y Nelson Barrera y Daniel Balmaceda; sobrinos políticos: Pedro Gutiérrez y Santos Pacheco participan con dolor su fallecimiento e invitan al sepelio de sus restos. 19|2F|44734|19|2

✝ **BENITO BARRERA - Q. E. P. D. - Falleció el 18 - II - 1976.** - C.A.S.R. y B.P. - El Sindicato de Obreros y Empleados de la Municipalidad de Guaymallén y sus afiliados, participan con pesar su fallecimiento e invitan al sepelio de sus restos. 19|2F|44732|19|2

✝ **BENITO BARRERA - Q. E. P. D. - Falleció el 18 - II - 1976.** - C. A. S. R. y B. P. - Joaquín Navas, Lidia Sabocca de Navas, Iris Inés, Blanca Isabel y Edgardo Humberto Navas participan su fallecimiento e invitan al sepelio de sus restos. 19|2F|44734|19|2

✝ **BENITO BARRERA - Q. E. P. D. - Falleció el 18 - II - 1976.** - C. A. S. R. y B. P. - Ricardo García y María Maldonado de García, José García y María Luisa Letard de García participan con pesar su fallecimiento e invitan al sepelio de sus restos. 19|2F|44734|19|2

✝ **ANTONIO ANTONIAZZI**
Q.E.P.D.
Falleció el 18-II-1976

Sus hijos: Oscar A. L. Gutiérrez y Renée del Carmen A. de Puci; hijos políticos: Matilde Castell de Gutiérrez y Emilio Puci su hermana, nietos, sobrinos y demás deudos, participan su fallecimiento e invitan al sepelio de sus restos en el cementerio de Godoy Cruz hoy, a las 17 hs. Casa de duelo: Matienzo 572, Villa Hipódromo, G. Cruz, Mza. 19|2|C|061|19|2

✝ **ANTONIO ANTONIAZZI. - Q. E.P.D. - Falleció el 18-II-76.** - Su hijo: Oscar Gutiérrez y Matilde Castell, sus consuegros: Jos- Castell y Adelina de Castell, sus nietos, Ester Mirta Gutiérrez, Marta Elsa Gutiérrez de José y Alberto Daniel José, su bisnieto, Oscar Alberto y familiares, Felipe Siragusa y Silvia Castell de Siragusa, participan su fallecimiento e invitan al sepelio de sus restos. 19|2|C|225|19|2

✝ **ANTONIO ANTONIAZZI. - Q. E.P.D. - Falleció el 18-II-76.** - Su hermana: Julia Carolina Antoniassi de Vignoni y sus hijos; Elba, Delia, Amanda, Nelly, Margarita, Carlos, Orlando y Marlene Vignoni y sus respectivas familias participan con gran pesar su fallecimiento. 29|2|C|224|19|2

✝ **ANTONIO ANTONIAZZI - Q.E. P.D. - Falleció el 18-II-1976** - Sus sobrinos: Claudia, Carola, Eugenio, Amanda y Luis Castro (ausente), participan su fallecimiento e invitan al sepelio de sus restos. 19|2|C|206|19|2

✝ **ISIDRO SEBASTIAN MATILLA**
Q.E.P.D.
Falleció el 18-II-1976.

Su desconsolada esposa: Silvia Celestina Mottes de Matilla; hijos: Jorge Angel, Isidro César, Juan Carlos y Silvia Rosalía Matilde; sus hijos políticos: Besi Castro, Fany O. Maya, Estela Barroso y Luis Giacomelli; sus hermanos: Julián y Román Matilla; sus hermanas políticas: Magdalena García, Juana García y Ana Barinna; sus nietos: Silvia, Julio César, Carlos Isidro, José Luis, Jesús, Solita y Muriel; sobrinos, bisnietos y demás familiares participan con pesar su fallecimiento e invitan al sepelio de sus restos hoy, a las 17.30 hs., en el cementerio de Rivadavia. Casa mortuoria: calle Espejo 249, La Colonia, Junín. Servicio: Cochería Millo. 19|2|F|44741|19|2

✝ **ISIDRO SEBASTIAN MATILLA Q.E.P.D. Falleció el 18-II-1976.** Su nieta: Silvia Matilla de Molina; nieto político: Roberto Antonio Molina; bisnietos: Alicia Roxana, Roberto Antonio y Adriana Ruth participan con gran pesar su fallecimiento e invitan al sepelio de sus restos. 19|2|F|44742|19|2

✝ **ISIDRO MATILLA PAREDERO Q.E.P.D. - Falleció el 18-II-76.** Josefina M. de Alías, Zacarías Carrasco, Pedro Antonio Mottes, Josefina Yoben, José Antonio Mottes e Inés Monfort, participan con dolor el fallecimiento de su querido hermano político. 19|2|F|51285|19|2

✝ **ISIDRO SEBASTIAN MATILLA Q.E.P.D. Falleció el 18-II-1976.** Mercedes M. de Llaver, Elías Llaver, Ricardo Domínguez, Antonio Julián, Tito Fares, Juanita Crespo, Alfonso Parisi, Peroti, Dávila, Vidal, Nelson Romano, Magistreti, Bartolomé, Zorrilla, Labrador, y Martínez y sus respectivas familias participan con pesar su fallecimiento e invitan al sepelio de sus restos. 19|2|F|44742|19|2

✝ **ISIDRO SEBASTIAN MATILLA Q.E.P.D. Falleció el 18-II-1976.** Hugo Cherolini y Flia., participan con profundo dolor el fallecimiento de su querido amigo e invitan al sepelio de sus restos. 19|2|F|44742|19|2

✝ **ISIDRO SEBASTIAN MATILLA Q.E.P.D. Falleció el 18-II-1976.** Francisco Havanette, Alberto Rómulo Havanette y Flia., Fernando Havanette y Flia., Enrique Havanette, Antonio Elías y Flia., Raúl Elías y Flia., y Alejandro Valoy y Flia., participan con pesar su fallecimiento e invitan al sepelio de sus restos. 19|2|F|44742|19|2

✝ **ISIDRO SEBASTIAN MATILLA Q.E.P.D. Falleció el 18-II-1976.** Los vecinos de su hermano Román, familias de: Navarro, Bisole, Yersino, Adelinet, Torres, Pantonex, Navío, Michell, Vañek, Zuluaga, Allub y Eugenio y Carlos Martínez participan con pesar su fallecimiento e invitan al sepelio de sus restos. 192|F|44742|19|2

✝ **FRANCISCO JAVIER GIMENEZ**
Q. E. P. D.
Falleció el 18-II-1976

Su hermana: Primitiva Giménez; sobrinos: José, Felipe, Ernestina, Paz, Felicia, Angel y Rosendo Giménez; sus sobrinos políticos: Isolba Ana, Gregorio Antonio y Amada; sus sobrinos nietos: Ramón Mario, Silvia, Liliana, Inés, Héctor, Ramón, Carmen, Nélida José, Roberto, Ceferino, Yudi, Mirian Rosana e Ignacio Giménez y demás familiares participan su fallecimiento, e invitan al sepelio de sus restos hoy 16.30 hs., en el cementerio de Buen Orden. Casa mortuoria: Calle Pedro Vargas 1022, San Martín. Servicio Cochería Millo. 19|2|F|44740|19|2

✝ **JOSE MARTIN LIMA (Mota) - Q.E.P.D. - Falleció el 18-II-76.** Sus hermanos: Antonio y Paula Lima, Gabriel, Eulogio, Baldovino Araya, Urbano Narvaes; hermanos políticos: Manuel Cortés, Rosa Estela Franco, primos, sobrinos y demás familiares participan su fallecimiento e invitan al sepelio de sus restos en el cementerio de San Carlos hoy, a las 19,30 hs. Casa de duelo: Lotes Los Robles, Eugenio Bustos. Servicio: Cochería Cordones e Hijos, San Carlos. 19|2|F|44743|19|2

✝ **JOSE MARTIN LIMA (Mota) - Q.E.P.D. - Falleció el 18-II-76.** Sus sobrinos: Elisa Collado, Aldo Collado, Albertina Tello de Pérez, Yolanda Tello de Sbriz, Florencia Narvaes de Palma, Rosalía Estela de Boriero, participan su fallecimiento e invitan a acompañar sus restos. 19|2|F|44743|19|2

✝ **JOSEFA JULIA RECHE de MANCEBO - Q.E.P.D. - Falleció el 18-II-1976** - Su esposo: Manuel Mancebo Zafra; su hijo: Juan José, su nuera María Moreno de Mancebo; sus nietecitos Raulito y Adrián, participan su fallecimiento e invitan al sepelio de sus restos en el cementerio de Guaymallén, hoy a las 10,30 horas. Casa de duelo: calle Quintana s|n, Algarrobal de Abajo, Las Heras, Mendoza. Servicio: Cochería Juan Alarcón e hijos, Godoy Cruz. 19|2|F|51281|192

✝ **JOSEFA JULIA RECHE de MANCEBO - Q.E.P.D. - Falleció el 18-II-1976** - Su hermana política Antonia Mancebo vda. de García y sus sobrinos, participan su fallecimiento e invitan al sepelio de sus restos. 19|2|F|51282|19|2

✝ **JOSEFA RECHE de MANCEBO - Q.E.P.D. - Falleció el 18-II-1976** - Su prima: Antonia Alarcón de Cabrerizo, Carmen Cabrerizo, Pablo Antonio, Nélida Luisa, Juan Carlos, Roberto Edgar, Luis Gualberto, Héctor Abelardo y Silvia Miriam Cabrerizo y sus respectivas familias, participan con profundo pesar su fallecimiento e invitan al sepelio de sus restos. 19|2|C|157|19|2

✝ **JOSEFA RECHE de MANCEBO - Q.E.P.D. - Falleció el 18-II-1976** - Sus primos: Josefa y María Alarcón, Edith Magdalena y Mabel Andrea Ortega Alarcón, participan con hondo pesar su fallecimiento e invitan al sepelio de sus restos. 19|2|C|158|19|2

✝ **JUANA CORREA VDA. DE SCORTICHINI. - Q. E. P. D. Falleció el 18-II-1976, C.A.S.R. y B.P.** - Sus hijos: Enrique, Luis, Angel, Aldo, Miguel, Edith, Rosa, Hilda y Olga hijos políticos: Carlos Sance, Clemente López Rosario Buzón, Rosario Salcedo, Norma Previtera, María Rivero y Beatriz Bara, sobrinos, nietos, bisnietos y demás deudos participan su fallecimiento e invitan al sepelio que se efectuará hoy, a las 18, en el cementerio de Capital. Casa mortuoria: Perú 2411, Las Heras. Servicio: Cochería San Miguel. 19|2|C|201|19|2

✝ **VICTOR DANIEL CANDIDO - Q.E.P.D. - Falleció el 18-II-76.** Sus padres: Aldo Cándido y Etelvina Alaniz; hermanos: Mirtha, Honorio Cándido; abuelos: Apolinario Cándido, Honorio Alaniz, Barbarita de Alaniz; tíos, primos y demás familiares, participan con profundo dolor su fallecimiento e invitan al sepelio de sus restos hoy a las 11 hs. en el cementerio de Capital. Casa de duelo: Martínez de Rosas 1876, Ciudad. Servicio: Cochería Valverde. San Martín 2701. Ciudad. 19|2|F|44727|19|2

✝ **EMILIA URSULA AGUILAR de MARTINEZ - Q.E.P.D. - Falleció el 18-II-1976** - Su esposo: Luis Martínez; hijos: Ana y Ricardo Manuel Martínez; hijos políticos: Eduardo Hilario Aguirre y Gloria Nancy Anzorena; nietos: Analía y Eduardo Aguirre y Leonardo Martínez; hermanos: Teresa, Pepe (ausente) y Delicia Aguilar, hermanos políticos, sobrinos y demás familiares, participan su fallecimiento e invitan al sepelio de sus restos hoy a las 18 hs. en el cementerio de la Capital. Casa de duelo: Avellaneda 468, Las Heras. Servicio: Cochería Valverde, Ciudad. 19|2|F|44728|19|2

✝ **ANTONIA CORTEZ vda. de MENDEZ - Q.E.P.D. - Falleció el 18-II-1976** - Sus desconsolados hijos: Marcos, Fidel, Genaro, Juana y Carmen, hijos políticos: Olga Ibáñez, Pascual Alcaín y Angel Carmona, nietos, sobrinos y demás deudos participan su fallecimiento e invitan al sepelio de sus restos hoy a las 10.30 hs. en el cementerio de Tupungato. Casa de duelo: Carril Zapata, La Arboleda. Servicio: Cochería Pacce, Suc. Tupungato. 19|2|F|44726|19|2

✝ **FRANCISCO CONDORI CAYO. Q.E.P.D. - Falleció el 17-II-76.** Su tío Felipe Cayo; su hermano político: Máximo Yapo; su tío: Pablo Mamani y flia., participan con dolor su fallecimiento e invitan al sepelio de sus restos hoy a las 10 hs., en el cementerio de Gllén. Casa mortuoria: calle Diego Parolssien Nº 784, de Pedro Molina. Gllén. Mza. - Servicio: Cochería Zapata. 19|2|C|223|19|2

PARTICIPACIONES

✝ **EVA ESMERALDA SANCHEZ**
Q. E. P. D.
Falleció el 18-II-1976
C.A.S.R. y B.P.

Sus padres: Raúl Sánchez y Elvira Morales; sus hermanos: Rosa, Cristina, Teresa, Elena Juan, Susana, Isabel, Liliana y Zulma Sánchez; hermanos políticos: Carlos Caligari y Hugo Rivas; sobrinas: María Cristina y Rosa Elvira; primos y demás familiares participan con pesar su fallecimiento, y que sus restos fueron inhumados en el día de ayer en el cementerio de Rivadavia. Casa de duelo: Calle Tres Acequias Medrano - Rivadavia, Mza. Servicio: Cochería Empresa Ferreyra. 19|2|F|44739|19|2

✝ **EVA ESMERALDA SANCHEZ. Q.E.P.D. - Falleció el 17-II-76.** Luis Leda, Tránsito Rodríguez, Armando Escriboni, Daniel Arancibia, Turiano Rodríguez, Juan Medina y sus respectivas familias participan el fallecimiento de la hija de su dilecto amigo y vecino señor: Raúl Sánchez y que sus restos fueron inhumados en el día de ayer en el cementerio de Rivadavia 19|2|F|44738|19|2

✝ **JULIAN ZABAL - Q.E.P.D. - Falleció el 17-II-76 - C.A.S.R. y B.P.** - Su hermana: Florencia Rosa Zabal de Padín; sus sobrinos: Ernesto Padín y Alicia Gabbi de Padín, Guillermo Padín y Ana María Trianes de Padín, César Alberto Bunader y Florencia María Padín de Bunader; sus sobrinos nietos: Jimena María Padín Gabbi, Rodrigo y Ana Florencia Padín Trianes, participan con gran pesar su fallecimiento y ruegan una oración a su querida memoria 192|C|977|19|2

✝ **JULIAN ZABAL - Q.E.P.D. - Falleció el 17-II-1976.** - Sus primos: Josefina Reale de Ugarte, Dr. Roberto Oscar Ugarte y Flia., Rodolfo Gabriel Ugarte y Flia., Malena Ugarte de Gervasio y Carlos Ernesto Gervasio, participan su fallecimiento y que sus restos fueron inhumados en el día de ayer en el cementerio de Godoy Cruz. 19|2|C|186|19|2

✝ **JULIAN ZABAL**
Q. E. P. D.
Falleció el 17-II-1976.
C. A. S. R. y B. P.

Agustín Borzi, Miguel Reccio, Fernando Gil y Sra., Juan Antonio Alvarez y Sra., Marina B. Frances, Liliana Frances, Luis Perocco, Constantino Marún, participan con todo dolor al fallecimiento de su dilecto amigo y que sus restos fueron inhumados en el día de ayer en el cementerio de Godoy Cruz. 19|2|C|037|19|2

✝ **JULIAN ZABAL - Q.E.P.D. - Falleció el 17-II-76.** - El personal del Empadronamiento Urbano participa con dolor el fallecimiento del padre de sus compañeros de trabajo Ana María y María Elena, y que sus restos fueron inhumados ayer. 19|2|C|967|19|2

✝ **JULIAN ZABAL - Q.E.P.D. - Falleció el 17-II-76.** - Sus amigos: Zacarías Nieto, Daniel Mezey, Oscar Giampaoletti, Roberto Reitano, Dubilio Ponce, Roberto Gerotto, Leonor de Méndez, Osvaldo Correa y Antonio Ruiz, participan con pesar su fallecimiento. 19|2|C|991|19|2

✝ **JULIAN ZABAL - Q.E.P.D. - Falleció el 17-II-76.** - APROVIT (Asociación Pro Viaje Ingenieros Tecnológicos), participa con profundo dolor el fallecimiento del padre de su asociada Ana María. 19|2|C|997|19|2

✝ **JULIAN ZABAL - Q.E.P.D. - Falleció el 17-II-1976.** - Domingo Carranzani y Sra., hijos e hijos políticos, participan su fallecimiento e invitan al sepelio de sus restos. 19|2|C|143|10|2

✝ **JULIAN ZABAL - Q.E.P.D. - Falleció el 17-II-76.** Carlos Inocencio Fozzatti y flia., participan con profundo pesar su fallecimiento. 19|2|C|999|19|2

✝ **JULIAN ZABAL - Q. E. P. D. - Falleció el 17-II-1976 - C. A. S. R. y B. P.** - Las familias de Miguel Salvarredi, Luis Salvarredi, Rigo, Fornés Atencio, Rementería, Herrero, Reynoso, Zubieta, Gasibe, Rodríguez, Vía, Mura, Fourcade, Pereyra, Moreno, Laconi, Labanca, Chaine y Coria, participan con pesar el fallecimiento de su apreciado vecino. 19|2|C|216|19|2

✝ **JULIAN ZABAL - Q.E.P.D. - Falleció el 17-II-1976** - El personal del Empadronamiento Urbano participa con dolor el fallecimiento del padre de sus compañeros de trabajo Ana María y María Elena, y que sus restos fueron inhumados ayer. 19|2|C|122|19|2

✝ **JULIO CESAR GORDILLO. - Q.E.P.D.- Falleció el 16-II-76.-** El personal de la Sucursal Maipú del Banco de Previsión Social, participa el fallecimiento del Sr. gerente de Sucursales y que sus restos fueron inhumados en el cementerii de la capital y ruegan elevar una oración en su memoria. 19|2|F|44730|19|2

✝ **EMILIO CASTELLARIN. - Q. E.P.D. - Falleció el 16-II-76. - C.A.S.R. y B.P.** - El Club de Leones de Guaymallén, participa con pesar el fallecimiento del padre de su asociada Sra. Rosa Castellarin de Gasetta y que sus restos fueron inhumados ayer. 19|2|C|200|19|2

✝ **MARIA DEL ROSARIO COLLANTES Vda. de CASTELAO. Q.E.P.D. - Falleció el 17-II-76.** Sus hermanos Eloy y Manuel Collantes; hermanos políticos Dora de Collantes y Pastora Vda. de Collantes; sus sobrinos: Emma Raquel, Dora Rosario, Eloy Braullo, Chiqui, Manolo y Marina; sus sobrinos nietos: José Luis, Claudia Mónica, Jaquelina, Sandra, participan con profundo dolor su fallecimiento y que sus restos fueron inhumados en el día de ayer. 19|2|C|210|19|2

✝ **FRANCISCO VEITZMAN. - Q.E.P.D. Falleció el 17-II-76.** El Club del Hospital José N. Lencinas, participa con profundo dolor el fallecimiento del padre del compañero de tareas Sr. Isidoro Veitzman y que sus restos fueron inhumados en el día de ayer. 19|2|C|039|19|2

✝ **JULIAN ZABAL - Q.E.P.D. - Falleció el 17-II-76.** - Sus primos: Josefina Reale de Ugarte, Dr. Roberto Oscar Ugarte y Flia., Rodolfo Gabriel Ugarte y Flia., Malena Ugarte de Gervasio y Carlos Ernesto Gervasio, participan su fallecimiento y que sus restos fueron inhumados en el día de ayer en el cementerio de Godoy Cruz. 19|2|C|186|19|2

✝ **JULIAN ZABAL - Q.E.P.D. - Falleció el 17-II-1976 - C. A. S. R. y B. P.** - Las familias de Miguel Salvarredi, Luis Salvarredi, Rigo, Fornés Atencio, Rementería, Herrero, Reynoso, Zubieta, Gasibe, Rodríguez, Vía, Mura, Fourcade, Pereyra, Moreno, Laconi, Labanca, Chaine y Coria, participan con pesar el fallecimiento de su apreciado vecino. 19|2|C|216|19|2

✝ **JULIAN ZABAL - Q.E.P.D. - Falleció el 17-II-1976 - C. A. S. R. y B. P.** - Juan Luis Allende, Pedro Alberto Suárez y Alfredo Ricardo Prulletti, participan con profundo dolor el fallecimiento de su gran amigo y que sus restos fueron inhumados ayer. 19|2|F|51283|19|2

✝ **CESAR ALONSO. - Q.E.P.D. - Falleció el 17-II-76.** - Aníbal Antonio Bertolo y flia., participan con profundo dolor el fallecimiento de su dilecto amigo César y piden una oración por su eterno descanso. 19|2|C|931|19|2

✝ **CESAR ALONSO. - Q.E.P.D. - Falleció el 17-II-76.** - Oscar Juan Coria y Jorge Elías Assof y sus respectivas familias, participan con profundo pesar el fallecimiento de su dilecto amigo y vecino Don César Alonso y ruegan elevar una oración por su eterno descanso 19|2|C|930|19|2

✝ **CESAR ALONSO GARCIA. - Q.E.P.D. - Falleció el 17-II-76.** Sus amigos: Daniel Sarriguren, Antonio Pérez Latorre, Roberto Dawbarn, Italo Cicchitti, Juan B. Yelos, Carlos Aguistapace, Francisco Díaz Telli, Lorenzo Oscar Lena, y Flias., participan con pesar su fallecimiento y que sus restos fueron inhumados ayer en el cementerio de Guaymallén. 19|2|C|040|19|2

✝ **CESAR ALONSO GARCIA - Q. E.P.D. - Falleció el 17-II-76.** - Elías Dolonguevich S.A.F.C.A., participa con hondo pesar el fallecimiento de su dilecto cliente y amigo y que sus restos fueron inhumados ayer. 19|2|F|45999|19|2

✝ **CESAR ALONSO GARCIA - Q. E.P.D. - Falleció el 17-II-76.** - Dardo A. Lucero S.A.C.I.A., participa con pesar su fallecimiento y que sus restos fueron inhumados ayer en el cementerio de Guaymallén. 19|2|C|160|19|2

✝ **CESAR ALONSO GARCIA - Q. E.P.D. - Falleció el 17-II-76.** - Personal y gerencia del B.U.C.I. Sucursal Villa Nueva, participan con dolor su fallecimiento y que sus restos fueron inhumados ayer. 19|2|F|46047|19|2

✝ **CESAR ALONSO GARCIA - Q. E.P.D. - Falleció el 17-II-76.** - Giro S.A., participa el fallecimiento de su dilecto

San Luis

Se aleja del cargo el párroco de la catedral

SAN LUIS - Al cabo de 20 años de fecunda como significativa labor como párroco de la iglesia catedral de esta capital, y de 29 de residencia en la Provincia, siempre preocupado por la misión apostólica que se impuso, se aleja de nuestro medio el padre Jorge Roberto Bledel, que mañana emprenderá viaje rumbo a su nuevo destino, la diocesis de San Isidro, provincia de Buenos Aires. Como homenaje de despedida, hoy, en la catedral, se oficiará una misa concelebrada de la que participará el obispo diocesano, monseñor Juan Rodolfo Laise. Concluida la ceremonia, distintas instituciones religiosas le ofrecerán un agasajo en la casa parroquial.

R.P. Jorge Roberto Bledel

Desde los diversos cargos en que le tocó actuar, el padre Bledel se distinguió como religioso de firmes convicciones, que tradujo invariablemente en realizaciones generosas acordes asimismo con su serena y virtuosa personalidad.

Durante varios años fue secretario canciller de la curia, junto al segundo obispo de San Luis, monseñor Emilio Di Pasquo. Posteriormente fue el primer vicario coadjunto de monseñor Juan Mamerto Cangiano, por entonces cura párroco de la iglesia catedral de esta capital. A su fallecimiento, el prelado fue designado su remplazante en 1956, cargo que ocupó hasta el presente. Paralelamente, se caracterizó por el constante asesoramiento que brindó a movimientos apostólicos laicos de la provincia.

Las obras para una planta de minerales

SAN LUIS. — Con la apertura de cuatro licitaciones públicas se dio un rápido avance de las obras de construcción y puesta en marcha de la planta regional de concentración de minerales de tungsteno de La Toma. Las licitaciones comprenden trabajos complementarios de construcción de un edificio para el laboratorio, provisión de una báscula de los servicios de acopio del mineral, ejecución de extensas alambradas perimetrales tipo olímpico, e instalación y construcción de un puente grúa destinado a las operaciones del futuro establecimiento, el que se considera el segundo en importancia promocional del desarrollo sanluiseño, después de la fábrica de Cemento "El Gigante". En fuentes oficiales se estima, de acuerdo a las ofertas presentadas, que estas cuatro realizaciones complementarias importarán alrededor de mil millones de pesos moneda nacional.

La habilitación de la planta regional de concentración de minerales de Tungsteno de La Toma, permitirá la reactivación de toda la minería de una amplia zona de la provincia, paralizada por décadas debido a los inconvenientes con que han tropezado los mineros para aprovechar racional y rentablemente sus yacimientos con los escasos medios técnicos de que disponen.

El domingo habrá elecciones en el Partido Justicialista

SAN LUIS. — El problema suscitado en el Partido Justicialiscta será clarificado y solucionado cuando se establezca con exactitud si existe o no en el Consejo Nacional Justicialista el acta designando a la señora Carmen Hernández de Sosa en remplazo de Delmira Lemos de Rovira como integrante del triunvirato organizador.

De existir el acta, todo lo actuado por la junta electoral que realizó la convocatoria a elecciones podría ser declarado nulo. Pero de no existir el acto o no estar firmada a la fecha, la proclamación de las autoridades que surgieron de la lista Celeste y Blanca "Teniente General Perón", única presentada ante la junta electoral, en este caso válida, tendría la legalidad necesaria para ser las autoridades definitivas del Partido Justicialista, distrito San Luis.

Siempre en este último supuesto, el presidente del partido es, por decisión del Consejo Provincial recientemente proclamado, el senador nacional Oraldo Noruel Britos, y secretario general, el doctor Bialdo Llorente Ruíz.

Estas autoridades comunicaron a la prensa que en la fecha pondrán en posesión de sus respectivos cargos a los consejos de los departamentos Capital y Pedernera, que involucran las ciudades de San Luis y Villa Mercedes, y en el transcurso de las próximas 48 horas quedaría normalizada la totalidad de los consejos en los restantes departamentos.

Todas las actuaciones emergentes del proceso electoral hasta el acto de constitución de las nuevas autoridades fueron presentadas en la fecha ante la secretaria electoral del Juzgado Federal de San Luis.

Por otra parte, el gobernador de la Provincia, señor Elías Adre, candidato de la lista Blanca "Lealtad a Isabel Perón", viajó a la Capital Federal en las primeras horas de ayer. A igual destino viajó el senador nacional Oraldo Noruel Britos.

Dos listas

SAN LUIS. — Tomó estado público, asimismo, la siguiente información: El presidente de la Junta Electoral del Partido Justicialista Distrito San Luis informó que se presentaron dos listas que participarán en la confrontación electoral interna. Se trata de la lista blanca, que lidera el gobernador de la provincia, Elías Adre y la lista verde donde se enrolan entre otros, el diputado nacional doctor Juan J. Cateula, el diputado provincial Victor Manuel Novillo y el intendente de Mercedes, escribano Eduardo Mones Ruis.

Con fecha 14 del corriente el triunvirato normalizador del Partido Justicialista de San Luis dio a conocer el siguiente comunicado: "El Triunvirato Normalizador del Partido Justicialista comunica que como consecuencia de una resolución del Consejo Superior partidario, el mismo ha sido modificado quedando constituido de la siguiente manera:

José Alfredo Sáa, por la rama política; Oscar Felipe Britos, por la rama gremial y Carmen Celia Hernández de Sosa por la rama femenina.

Asimismo se designó la Junta Electoral que quedó constituida con los siguientes miembros: doctor Eduardo D'Angelo Rodríguez, presidente; doctor Juan Jaime Cateula, Puro Elio Amaya, escribano Humberto César Grillo y Miguel Curi, dándose por terminadas las funciones a los anteriores miembros.

Se dispuso a la vez designar como apoderado general del Partido Justicialista en la provincia al doctor Bernardo Quinzio, dejándose sin efecto el nombramiento de los anteriores apoderados doctores Adolfo Rodríguez Sáa y César Carmen Zucco.

Se resolvió también ratificar las fechas establecidas en el calendario electoral fijado por la convocatoria efectuada por el anterior triunvirato. Y se dispuso mantener la vigencia, para las elecciones del 22 de febrero próximo, del reglamento electoral interno que rigió los cambios del 21 de marzo de 1972 para el departamento Ayacucho.

De las medidas adoptadas se efectuaron las comunicaciones pertinentes al juez electoral nacional, al juez electoral provincial y al Consejo Nacional del Partido Justicialista".

Políticas

Agrupación Unidad. — **SAN LUIS.** — Quedó constituida una nueva entidad denominada "Agrupación Unidad" integrada por afiliados a la Unión Personal Civil de la Nación, Seccional San Luis.

La nueva agrupación expresa que 'surge a través del descontento producido en nuestras bases por el incorrecto procedimiento del ex secretario general y ex secretaria Adjunta, Milos Sustersic y Rosa Quiroga de Giuliani, respectivamente".

Destaca la información que este descontento puede sintetizarse, entre otros, en los siguientes puntos:

1) Estando intervenido el gremio a nivel nacional por resolución del Ministerio de Trabajo de la Nación, del 17 de noviembre de 1975, que también incluía a las seccionales provinciales, esta situación no fue debidamente aclarada a integrantes de la comisión directiva, cuerpo de delegados y compañeros afiliados por parte de nuestros tres representantes de la ex junta sectorio provincial, ex secretario general, Milos Sustersic, ex secretaria adjunta Rosa Quiroga de Giuliani y ex secretario gremial José Chávez; 2) La situación a la que fueron llevados los compañeros de la fábrica de cemento El Gigante, en el último conflicto donde la delegación del Ministerio de Trabajo de la Nación, regional San Luis, convoca a ambas partes, patronal-sindical a una conciliación obligatoria, resolución que no fue acatada por a cabeza de la conducción". 3) El ex secretario general Milos Sustersic, no ha dado a conocer a los integrantes de la comisión directiva, cuerpo de delegados y afiliados, los pormenores del dudoso secuestro, lo cual ha creado gran desconfianza en la masa de afiliados, la opinión pública y que ha afectado a la imagen de nuestra seccional". Destaca luego que 'la falta total de democracia interna; la carencia de información real a los afiliados; la ausencia de una política social que otorgue beneficios concretos a los compañeros, hacen en suma que hayamos desembocado en esta situación caótica, que nos obliga a formar esta agrupación con el fin de reorganizar nuestra seccional para que cumpla con los objetivos que fueron fijados en un principio. Para lograr esto, la Agrupación Unidad, hará las gestiones que sean necesarias ante las autoridades nacionales que correspondan para conseguir el objetivo citado".

Lista Blanca. — **SAN LUIS.** — En distintas localidades del interior de la provincia se llevan a cabo actos de apoyo a la lista blanca que encabeza el gobernador Elías Adre, para las elecciones internas del justicialismo que se llevarán a cabo el 22 del corriente.

El primer mandatario refirmó en los distintos actos "que en este proceso electoral interno debe quedar en claro quienes son los peronistas que actúan en la provincia para que, de este modo, puedan hacerlo en el futuro con el total respaldo de la masa partidaria sin que puedan darse ataques provenientes de su propio sector que traban la acción gubernamental" También reiteró que si era derrotado "abandonaría la gobernación, pero que entendía que si los derrotados eran los que constituyen la actual oposición interna, lo lógico sería que ellos abandonaran sus cargos, para que, de esta manera, el gobierno de San Luis pudiera cumplir su cometido sin tener que desgastarse en la lucha con el frente interno, como ha venido ocurriendo en estos últimos años".

También expresó el gobernador al referirse a los opositores que integran el frente interno que "debemos prepararnos para la batalla de la verdad que terminará de una vez por todas con la difamación y la calumnia para saber si es cierto que el gobernador los ha defraudado, ustedes cuentan con su voto como arma de apoyo o repudio, por ello es que he decidido encabezar la lista y ustedes van a decir si el gobernador cumplió o no".

Festejo. **VILLA MERCEDES (San Luis).** — Organizado por el Instituto Provincial para la Comunidad Organizada "San Luis", sede Mercedes, se festejó el cumpleaños de la señora Presidente de la Nación, Isabel Martínez de Perón. El acto se llevó a cabo en las instalaciones del Club General Belgrano del barrio Villa Celestina, que contó con la presencia del intendente municipal escribano Eduardo Mones Ruiz, secretarios comunales, diputados provinciales y numerosos dirigentes de las ramas políticas femenina y gremial del movimiento nacional Justicialista.

En la oportunidad usaron de la palabra varios oradores, entre ellos el secretario general de la unidad básica "Lealtad" Nº 5 Ismael Becerra; Antonio Arocena por la rama gremial y por la femenina Marta Copetti, el diputado provincial Victor Novillo y el intendente, Mones Ruiz.

En la mencionada concentración se resolvió asimismo lanzar una nueva lista para la confrontación interna del partido justicialista, denominada "Lista Verde", —Unidad Peronista—.

En la actualidad son tres las listas que intervienen en las elecciones internas para elegir las autoridades que regirán los destinos del Partido Justicialista en la provincia, cuyas elecciones se realizarán el 22 del corriente.

Año lectivo

SAN LUIS. — Tuvo lugar en el aula magna, el acto de apertura dio la bienvenida a los alumnos ingresantes a primer año en la ciudad de San Luis, en la Universidad Nacional de San Luis. El rector, profesor Mauricio López lo la binevenida a los alumnos y el profesor Plácido Alberto Horas dio una clase magistral.

En la ciudad de Villa Mercedes se realizó el mismo acto que en esta capital.

Murió un ciclista que fue embestido por un camión

En la avenida de Acceso Este a la altura del puente Urquiza, el camión Dodge 1974, chapa M-106460, conducido por Esteban Díaz, argentino mayor de edad, residente en Huergo 56, Godoy Cruz, embistió a una bicicleta en la que viajaban Justo Condori Cayo y Justo Cayo, bolivianos, mayores de edad, domiciliados en calle Nueva s/n., El Algarrobal, departamento Las Heras. Auxiliados y trasladados al Hospital Central, falleció en el trayecto Justo Condori Cayo, mientras que Justo Cayo quedó internado por presentar traumatismo de cráneo con pérdida de conocimiento y politraumatismo. En la Seccional 9ª de Villa Nueva se labran las actuaciones del caso.

Otro muerto

En calle Barcala esq. Chubut, de San Rafael, se produjo un accidente de tránsito en el que perdió la vida el conductor de una motocicleta. Se trata del ciudadano Raúl Omar Santiago, mayor de edad, domiciliado en Montecaseros 732, que conducía una motocicleta por calle Chubut en dirección al Norte. Al llegar a la intersección con Barcala colisionó con un camión, resultando con heridas que determinaron su fallecimiento. El conductor del camión se dio a la fuga.

Automovilista lesionado

En la intersección de calles Presbítero Olguín y Lamadrid, de Rivadavia, el automóvil Ford 1937, chapa M-124643, conducido por el ciudadano Francisco Ottobello, argentino, mayor de edad, con residencia en Maza s/n., Phillips, embistió en la rueda trasera, costado derecho, al camión Mercedes Benz 1971, chapa M-092593, con acoplado Helvética 1971 chapa M-158356, conducido por Alberto Francisco Donadel, residente en Presbítero Olguín 531, del departamento. Ottobello fue trasladado al hospital de Rivadavia, donde quedó internado por presentar politraumatismo.

Motonetista herido

Por calle Espejo de esta ciudad, circulaba en dirección al Oeste, la motoneta Siambretta modelo 1962, chapa Nº 3112, conducida por el ciudadano Braulio Roggerone, argentino mayor de edad con domicilio en Olavarría 336, Villa Nueva. Al llegar a calle 25 de Mayo colisionó con el micro de la empresa Bambi, interno 21, chapa Q-447 de Santiago de Chile, que se desplazaba en dirección al Sur, conducido por Silvio Del Carmen Pulgar Martínez, residente en el Hotel Victoria, Las Heras 786, ciudad. A raíz del impacto Roggerone resultó con fractura de cápsula de radio derecha y hematoma en las dos piernas, siendo trasladado hasta el Sanatorio Mitre, donde quedó internado.

Niña internada

En la esquina de las calles Pedro Vargas y Quinta Sección, de la ciudad de San Martín, la camioneta Fiat 125 chapa M-137494, conducida por Eduardo Rafael D'Angelo, argentino mayor de edad, con domicilio en Privano 226, San Martín, embistió a la menor de 4 años edad Gabriela Liliana Tenaeo. La niña sufrió traumatismo encefalocraneano y hematoma en la región frontal derecha, por lo que fue internada en el Hospital Regional de San Martín.

Accidentalmente, un policía hirió a otro

SAN RAFAEL. — En momentos en que los agentes José Miguel Amuch y Hugo Acaya, del cuerpo de infantería zona sur, se desempeñaban como escribiente y cabo de cuarto, respectivamente, por causas fortuitas, al primero se le escapó un disparo del arma provista por la repartición hiriendo gravemente al agente Acaya. El herido fue trasladado al hospital local donde el médico de guardia diagnosticó: "herida de arma de fuego con orificio de entrada en región del mentón izquierdo, con destrucción del maxilar inferior, orificio de salida por la espalda, interesando el proyectil partes blandas de cuello y tórax. Pronóstico reservado". Ante la gravedad de su estado, a las 3 fue trasladado a la ciudad de Mendoza para una mejor atención. Por su parte el agente Amuch debió ser internado en el policlínico Ferroviario de esta ciudad, debido a una fuerte crisis de nervios.

Asalto a mano armada en un motel de San Luis

VILLA MERCEDES (San Luis). — Un robo a mano armada se produjo en el Motel denominado Demo, ubicado en los cruces de las rutas 7 y 148 de esta ciudad. Tres individuos con armas de fuego, luego de reducir al conserje Juan H. Becerra y al propietario del motel Raúl Dante Demo, le sustrajeron a Becerra la suma de $ 600 y a Demo le propinaron golpes que le causaron un desmayo. Posteriormente los delincuentes valiéndose del conserje, penetraron a la habitación de los turistas José Raúl Bergona, quien se encontraba en compañía de su esposa y dos hijos de corta edad, domiciliados en barrio Marítimo, provincia de Buenos Aires, los despojaron de 2 relojes pulsera, 2 anillos, una pulsera de oro con dijes, todo de metal amarillo y de la suma de 300 pesos.

Cumplida esta etapa ingresaron al dormitorio de Héctor H. Saavedra, domiciliado en Pueyrredón 330 de la ciudad de Córdoba, a quien le sustrajeron 54 mil pesos. Los delincuentes se proponían ingresar a otra habitación lo que no lograron porque los moradores profirieron gritos de auxilia. Los asaltantes se dieron a la fuga en un automóvil Dodge 1500, propiedad de una de las víctimas, señor Bergona.

El rápido accionar de la policía logró el secuestro del vehículo que estaba estacionado en Cramer y posteriormente la detención de los asaltantes que fueron identificados como Alfredo Martínez (a) "El Flaco", argentino de 34 años, carpintero, domiciliado en calle Busiman 718 de Venado Tuerto y de Héctor Osvaldo Marroco, (a) "El Pato", de 29 años, domiciliado en Juan B. Justo 752, también de Venado Tuerto. Se les incautó parte de las alhajas por un valor de 16 millnes de pesos viejos y en efectivo la suma de 3.500, encontándose prófugo el tercer asaltante, quien se llevó parte del botín de 84 mil pesos nuevos. Marroco cuenta con un frondoso prontuario entre los delitos por "secuestro de persona", en Venado Tuerto. En la jefatura local se labran las respectivas actuaciones.

Herida de bala fue internada una mujer

La señora Olga Avila de Facciolo, argentina, de 40 años, domiciliada en O'Higgins 2574, Las Heras, recibió un disparo de arma de fuego en la región lumbar, siendo trasladada al hospital Emilio Civit, donde quedó internada. A estar por las averiguaciones practicadas, se trataría de una bala perdida que impactó en el cuerpo de la señora de Facciola cuando se hallaba en el patio de su domicilio realizando tareas domésticas.

El velatorio del funcionario policial desaparecido, en su vivienda del barrio Gomensoro.

Falleció la segunda víctima del ataque extremista del 15

Los restos del agente Puebla serán inhumados hoy

Falleció ayer a las 7.45 en el Hospital Central, donde se encontraba internado en grave estado, el agente de policía Pablo Roberto Puebla, que fue atacado el domingo por extremistas en un atentado consumado en calles Correa Sáa y Francisco de la Reta de Pedro mallén, donde perdiera la vida otro agente, Santos Tomás Fredes Campillay, cuando realizaban un patrullaje en el móvil Nº 20 del Cuerpo Motorizado y Vigilancia, donde prestaban servicios.

El agente C.S., Pablo Puebla ingreso en la Policía de Mendoza el 1º de abril de 1970. Tuvo como destinos el Cuerpo de Infantería "General Manuel Belgrano", la Dirección de Tránsito, la Seccional 25º de San José, y últimamente revistaba en el Cuerpo Motorizado de Vigilancia. Era padre de un niño de 1 año y 10 meses y durante el desempeño de sus funciones se hizo merecedor de un alto concepto entre sus compañeros y superiores. Sus restos serán velados hasta las 6 en el domicilio de calle Hipólito Yrigoyen 3697 del Barrio Gomensoro, en Villa Nueva y desde las 6 hasta las 10 la capilla ardiente estará instalada en el Círculo de Oficiales de la Policía de Mendoza, Boulogne Sur Mer 57, ciudad, donde a las 9 se oficiará una misa de cuerpo presente. El sepelio se realizará a las 11 en el cementerio de la Capital, con las honras fúnebres que dispone el reglamento policial para los caídos en el cumplimiento del deber.

Por la Jefatura de Policía se ha solicitado al Ministerio de Gobierno de la intervención federal, su ascenso a cabo Post-Morten, por la circunstancia del hecho que le costó la vida.

Nota de la C.G.T.

El Delegado Regional de la Confederación General del Trabajo, señor Carlos A. Mendoza, dirigió al jefe de Policía, vicecomodoro Julio César Santuccione, la siguiente nota:

"Me dirijo a usted como jefe de la Policía Provincial, y en su persona a toda Institución ,a cada miembro de su Plana Mayor, a cada oficial, a cada suboficial, a cada agente, para hacerles llegar en mi calidad de Delegado Regional de la Confederación General del Trabajo de la República Argentina y en nombre de todos los trabajadores mendocinos ,nuestro más dolorido pésame por la muerte de los agentes Alberto Rubén Cuello, Humberto Hernández, Tomás Santos Fredes y Roberto Pablo Puebla a manos de la cobarde y artera agresión del extremismo antipatria, nuestra identificación ciudadana con la acción que la Policía lleva a cabo contra la delincuencia subversiva y nuestra solidaridad activa con esa lucha que, en los policías caídos, encuentra el ejemplo de un deber del que no está exento ningún argentino bien nacido".

"Cuando hombres del pueblo, servidores públicos que consagran su vida a la tarea anónima y silenciosa de hacer posible la seguridad y el orden imprescindibles para la convivencia civilizada, se convierten en blanco de las armas asesinas de la subversión apátrida, es que en su absoluta orfandad de apoyo popular, demuestran con la desesperada irracionalidad

Agente Pablo Roberto Puebla

que caracteriza sus actos que su violencia no tiene otro objetivo que la violencia misma y que su acción nunca fue otra cosa que una siembra de muerte, sobre la que nada puede construirse para la vida; por eso, los trabajadores nos identificamos con la acción policial y sentimos sus muertes como hemos sentido los nuestros, a los que hace ya tanto vienen cayendo por haber sido consecuentes con la vocación de soberanía y de justicia de nuestro pueblo; los agentes Pablo Rubén Cuello, Humberto Hernández, Tomás Santos Fredes y Roberto Pablo Puebla, integran con Vallese, Vandor y José Ignacio Rucci, un acervo de mártires que, no sólo nos señala un camino en defensa de los valores más profundos de la patria, sino que nos compromete más allá aún. Sabemos que la agresión que hoy sufre la Nación es total y por ende, su defensa debe serlo también; los trabajadores argentinos hemos demostrado ya muchas veces que para nosotros ningún interés está por encima de la Nación, y también que podemos estar bien orgullosos porque en el frente del trabajo, jamás ha podido hacer pie la agresión extremista ni podrá hacerlo; los trabajadores argentinos hemos sabido, en el frente que nos toca, cumplir nuestro deber en defensa de la Patria; pero deben saber los asesinos de los agentes Alberto Rubén Cuello, Humberto Hernández, Tomás Santos Fredes y Roberto Pablo Puebla, que cada trabajador argentino no sólo continuara cumpliendo ese deber en absoluta solidaridad con todos los que luchan por la defensa de la Patria, sino que si es necesario empuñará las armas y ofrendará su vida en ese empeño. Los agentes caídos y sus compañeros, deben saber que en cada trabajador argentino tienen un camarada de lucha, que serán consecuentes con el Tte. General Perón cuando dijo: "...superaremos también esa violencia, sea cual fuere su origen. Superaremos la subversión. Aislaremos a los violentos y a los inadaptados. Los combatiremos con nuestras fuerzas y los derrotaremos dentro de la Constitución y la ley. Ninguna victora que no sea también política, es válida en este frente. Y lo lograremos. Tenemos no sólo una doctrina y una fe, sino una decisión que nada ni nadie hará que cambie".

El velatorio

En horas de la noche, el domicilio donde se velaban los restos del agente Pablo Roberto Puebla, en calle Hipólito Yrigoyen 3697, barrio Gomensoro, Villa Nueva, era escenario de renovada muestra de pesar por parte de los vecinos del lugar ante el féretro del servidor abatido y sus atribulados deudos.

El catafalco, situado en una de las habitaciones de la humilde residencia de la familia Puebla, estaba cubierto por el emblema nacional. Dos policías con metralleta rendían honores al compañero asesinado.

En el patio de la casa se observaban varias coronas de flores, entre las que figuraban la enviadas por la Policía de Mendoza, el Círculo de Suboficiales y Agentes, los compañeros de agente Puebla, la Octava Brigada de Infantería de Montaña 8, el Ministerio de Bienestar Social y otras más.

Alrededor de las 21, cuando concurrieron al velatorio periodistas de LOS ANDES, los ambientes de la vivienda estaban colmados por personas de vecindad y familiares del extinto, quienes de esa forma querían testimoniar su adhesión y dolor a la viuda del policía ultimado.

Personal de guardia en la puerta del inmueble, informó que durante la tarde se había hecho presente en el lugar el jefe de Policía, vicecomodoro Julio César Santuccione y otras autoridades de la repartición quienes luego de permanecer varios minutos en la casa, presentar sus pésames a la señora de Puebla, se retiraron.

Se dispusieron pases de funcionarios policiales

El Departamento de Relaciones Policiales informó sobre poses y designaciones de funcionarios de la Policía de Mendoza. La información consigna; a Jefatura Central de Policía, comisario inspector C.S., Domingo Ladislao Molina; al Departamento Judicial, jefe, comisario general C.S., Armando Pacheco Talquenca; a la Unidad Regional I (Mendoza), 2º jefe, comisario mayor C.S., Dante Roberto Porta Tello; jefe Area Nº 2, comisario inspector C.S., Roberto Isidro Silva Albornoz; a la Unidad Regional II (San Rafael), jefe, comisario general C.S., Raúl Alberto Ruiz Soppe; jefe Area Nº 1, comisario inspector C.S., Alejo Hugo Echegaray Cataldo jefe Area Nº 2, comisario inspector C.S., Ernesto Roberto Solas Bustos; a la Unidad Regional III (San Martín), jefe Area Nº 1, comisario inspector C.S., Patricio Cecilio Gutiérrez García; jefe Area Nº 2, comisario inspector C.S., Dominfo Rodolfo Gil Quiroga; a la Unidad Regional IV (Maipú), 2 jefe, comisario mayor C.S., Enrique Alfredo Cartofiel Echevarrieta; jefe Area Nº 1, comisario inspector C.S., Francisco Honorio Litteri Staiti; jefe Area Nº 2, comisario inspector C.S., Pedro Alejandro López Fernández; División Cuerpos, jefe, comisario inspector C.S., José Moreno Ruiz.

¡Gracias! Espíritu Santo
POR EL FAVOR RECIBIDO
O. A.
19|2|C|103|19|2

¡Gracias! Espíritu Santo
POR LAS GRACIAS CONCEDIDAS
M. R. D. C.
19|2|C|025|19|2

¡Gracias! Espíritu Santo
POR LA GRACIA CONCEDIDA
E. B. R. G.
19|2|C|152|19|2

¡Gracias! Espíritu Santo
POR LA GRACIA CONCEDIDA
I. M. de B.
19|2|C|958|19|2

¡Gracias! Espíritu Santo
POR GRACIAS RECIBIDAS
ESTHER V.
19|2|C|019|19|2

¡Gracias! Espíritu Santo
POR EL FAVOR RECIBIDO
J. C. T.
19|2|F|45905|19|2

¡GRACIAS! Espíritu Santo
POR LA GRACIA CONCEDIDA
ISABEL
19|2|C|958|19|2

¡Gracias! Espíritu Santo
POR FAVORES RECIBIDOS
Flia. DAVID
19|2|C|052|19|2

¡Gracias! Espíritu Santo
POR FAVORES RECIBIDOS
Claudio - Alejandro y Gabriela
19|2|F|45900|19|2

¡Gracias! Espíritu Santo
POR LA GRACIA CONCEDIDA
A. .de G.
19|2|F|45952|19|2

¡Gracias! Espíritu Santo
POR EL FAVOR RECIBIDO
L. D. de Z.
19|2|C|009|19|2

• Por el cese de la represión y la libertad de todos los presos políticos.
• Por salarios dignos.
• Por elecciones inmediatas, libres y sin proscripciones.
• Por la unidad de todas las fuerzas obreras y populares.

Respuesta
de la clase obrera y el pueblo
Organo oficial del
MOVIMIENTO SOCIALISTA REVOLUCIONARIO
LEA EN EL Nº 2
- Los empresarios y el golpe.
- Los politicos y el golpe
- Exclusivo: Fidel habla al mundo
- Villa Constitución ayer y hoy
- ¿Hay fórmula Cámpora-Alende?

Aparece el 1º y 3º miércoles de cada mes

Notas Sociales

Casamientos

El 28 del corriente, a las 11.30, en la parroquia de San Agustín, el padre Luis González bendecirá el casamiento de la señorita Alejandra María Leal Godoy y el señor Marcelo Carlos Manson, ceremonia de la que serán padrinos, el doctor Alberto B. Leal y su señora Nora Godoy Mettler, por la novia, y el señor Carlos Manson Saavedra y su señora Lucía Bassillou, por el novio, y testigos, el señor Alberto Leal Godoy y su señora Elsa Irene Zalazar. El día anterior certificarán el acto civil, la señorita Patricia Biritos García y el señor Daniel José Leal Godoy.

—El padre José Manzano bendecirá la boda de la señorita Silvia del Carmen Marín y el señor Jorge Enrique Juri hoy, a las 21.30, en la parroquia de Nuestra Señora de Los Dolores. Serán padrinos, por la novia, la señora Filomena Marín de Amorós y el señor Enrique Marín, y por el novio, la señora Dionisia Calero de Juri y el señor Alberto Juri.

—Quedará consagrado el 27 del actual, a las 21.30, en la capilla del Colegio María Auxiliadora, el matrimonio de la señorita Graciela Livia Pedro Figueres y el señor Ricardo Dionisio Díaz Palmisano. Acuarán como padrinos, los señores Justo Pedro Gascón y su señora Josefina Figueres y Dionisio Díaz y su señora Anna Palmisano. Testificarán esta ceremonia la señorita Elizabeth Claudia Corte y el señor Alejandro Sergio Godoy, y el acto civil, la señorita Moira Alessandro y el señor Miguel Rubén García.

—Hoy, se realizará el casamiento civil de la señorita María Teresa García Panasiti y el señor Ricardo Héctor Morán Sanz. Serán testigos, la señora Ana María Bonbied de Chaer y el señor Daniel Eduardo Morán. La ceremonia religiosa tendrá lugar en la parroquia de San Agustín, mañana, a las 21.45.

—El casamiento civil de la señorita María del Rosario Saporte Boch y el señor Jorge Lucio Ferreira Funes, se cumplirá hoy. Oficiarán de testigos los señores Gustavo Norberto Saporte Boch y Julio César Márquez Videla. Mañana, a las 20.30, en la capilla del Colegio María Auxiliadora se celebrará la boda.

—La boda de la señorita Cristina Beatriz Kiesner Hernández y el señor Carlos Adolfo Sánchez se realizará el 25 del corriente, a las 22.30, en la iglesia de Jesucristo de los Santos de los Ultimos Días.

—La señorita Nélida Isabel Montero y el señor Raúl Mario Vergara contraerán matrimonio el sábado, a las 21.30, en la capilla del Colegio María Auxiliadora. Actuarán como padrinos por la novia, el señor Manuel Montero Rial y su señora Nélida Torres y por el novio, el doctor Ricardo Barcenilla y su señora Angélica Vergara, y como testigos, la señorita Mirta Nélida Prudenzano y el señor Sebastián Trigalli. Ayer fueron testigos del acto civil, el señor Carlos Montero y la señora Carmen Rafols de Torres.

—En la parroquia de San Agustín se bendecirá el sábado, a las 21,30, el casamiento de la señorita María Rita Scolaro y el ingeniero Horacio E. Marín. Apadrinarán la ceremonia el doctor José Scolaro y su señora Teresa Rita Truhba y serán testigos, el señor Roberto Leonelli y su señora Silvia Torres. Atestiguarán el acto civil el señor Antonio Igual y su señora Sonia Skerl.

—Quedará consagrado el sábado, a las 22, en la parroquia de San Agustín, el matrimonio de la señorita Rosa Carmen Marino y el señor Juan Carlos Cañizares. Intervendrán como padrinos el señor Santos Telmo Cañizares y su señora Yolanda Barrera, y como testigos, el señor Enrique Fiochetta y su señora Marta Rizzatto. Hoy certificarán el acto civil, el señor Pedro Santos Marino y la señorita Norma Yolanda Cañizares.

Misa impetratoria

Para rogar por la felicidad de la señorita Selva Estrella Gómez Sánchez y del señor Gabriel Antonio Priore Vitolo, las señoras Angela Priore de Napoli y Ana Hilda Priore de Bet harán oficiar una misa pasado mañana, a las 20, en la capilla del Colegio María Inmaculada (San Martín 147).

Enfermos

Se recupera de su reciente operación, la señora Graciela Silva de Gómez.

—Es satisfactorio el estado de la señora Delia Consuelo Leiva Sammartino de Yáñez y el de su hija Eugenia.

—Está mejor luego del accidente sufrido, la señorita Sandra Viviana Garoni Alvarado.

Viajeros

A Córdoba las señoras Lola Moreno de Moyano y Consuelo Moreno de González.

—De Buenos Aires el doctor Juan Antonio Guevara Civit.

—A Buenos Aires la señora Elina Marini de Nieva Arenas.

—De Chile el señor Luis Guillermo Correa Obredor, su señora Marta Cremaschi Chacón y su hijo.

—De Chile el doctor Urbano J. Ozán.

—De Mar del Plata, el doctor Eduardo Nazar, su señora Josefina Boulin Raffo y sus hijos Juan Gregorio y Rogelio.

—A Bolivia el ingeniero Diez Garde, su señora Adriana Cubillos Mena y su hija Carolina.

—A Necochea la señora Eliana Montini de Maestri y sus hijos Claudia, Adriana y Gustavo, el señor Hebert Lombardo, su señora Miriam Capdevila y su hijo Roberto.

—De Chile el señor Eduordo Errecalte y su señora María Mercedes Bustos Morán, las señoras Pía Salvarredi de Cahellas y Celmira Cahellas de Stefanelli.

—A Córdoba el señor Luis Alberto Guariento, su señora Cristina Matilde Pérez Coria y sus hijos Luis Emilio y María Leticia.

—A Santa Fe el señor Luis Day Higginson.

—De Mar del Plata el señor Ricardo Luis Baldín y su señora Graciela Liliana Mesura Dubanced.

—A Italia la señora María B. de Zerbetto y su nieta Gladys Zerbetto.

—A Buenos Aires el señor Paolo Zerbetto y su señora Martha Ch. de Zerbetto.

Misas y funerales

Se oficiarán misas:

Hoy, a las 18, en la capilla Corazón de Jesús, de Vista Flores, por el alma de la señora Rosa Silva Videla de Tabanera, ofrecida por la señora Paula Galdames de Ríos.

—Mañana, a las 20,30, en la capilla del Colegio María Auxiliadora, por las almas de los señores José Arturo Bustos Correa y Arturo Carlos Bustos Morán.

—Ayer, a las 20,30, en la capilla del Colegio María Auxiliadora, por el alma del señor Rafael Manzanares, en el segundo aniversario de su fallecimiento.

—Mañana, a las 20,30, en la capilla del Colegio María Auxiliadora, por las almas de Jorge M. Rodríguez Vargas, Ana Vargas de Rodríguez, Pedro T. Rodríguez, Pedro y Manuel Rodríguez Vargas.

Comedia humorística

Marianne Eggerickx, a quien se ve en la foto, actúa en la comedia humorística "Como un tarro de frutillas", en la que comparte el plano superior del elenco con Jean Claude Brialy y Bernard Menez. Se trata de una comedia humorística de origen francés dirigida por Jean Aurel, con fotografía en colores del laureado Raoul Coutard.

Lee Van Cleef en la película del cine Luxor

"Dinero sangriento" ha pasado a ser proyectada en la pantalla del cine Luxor. Es una película de aventuras e intriga, sobre la búsqueda de un tesoro. Los episodios se suceden en Oriente y en el Far West, con abundancia de hechos violentos destinados a lograr ese tesoro. La clave de su ocultamiento está dibujada en el cuerpo de cuatro mujeres, por lo cual la tarea que emprende un par de hombres de choque, uno de ellos chino, es por demás curiosa.

En el film trabaja Lee Van Cleef, protagonista de "Por un puñado de dólares" y "Lo bueno, lo malo y lo feo".

"Infierno en la torre" continúa en el Premier

Ha cumplido ocho semanas de exhibición en la sala del cine Premier, "Infierno en la torre", con un reparto que incluye en los principales papeles a Steve Mc Queen, Paul Newman, Faye Dunaway, William Holden, Fred Astaire, Susan Blakely y Richard Chamberlain, entre otros.

La historia refiere los pormenores que se suscitan a partir de la víspera de la inauguración de la Torre de Cristal, el rascacielos más alto del mundo, con 138 pisos, ubicado en la ciudad de San Francisco. En el departamento principal de servicios del sótano falla uno de los grandes generadores y estalla un formidable incendio. El siniestro que se produce en el momento de la fiesta inaugural del edificio, se propaga a toda la construcción a pesar del denodado esfuerzo de los bomberos.

La dirección estuvo a cargo de John Guillermin.

Segunda semana de un film con Clint Eastwood

En segunda semana de exhibición sigue ofreciendo el cine City "La leyenda de la ciudad sin nombre" espectacular película de acción en la que actúan Lee Marvin, Clint Eastwood y Jean Seberg. El film forma parte del ciclo de producciones de 70 milímetros, rodadas en technicolor y sonido esterofónico, que se ofrece con reposiciones y estrenos de películas que en oportunidad de ser lanzadas al mercado fueron del agrado de buen número de espectadores.

De complemento puede verse "La cita" con Omar Charif y Aknoug Aimée.

Sigue en cartel "El niño de oro", film de dibujos

El Cinema sigue ofreciendo el film de dibujos animados y en colores 'El niño de oro', producción de largo metraje del sello Walt Disney. El programa también incluye "Mi adorado Benji", realización de Joe Camp en la que intervienen Peter Breck y Christopher Connely y el can Higgins, que cubre el papel de Benji.

Benji es un perro vagabundo que se ha convertido en dueño y señor absoluto de una antigua casa abandonada. Tiene amigos a los que visita periódicamente. Son los niños Cindy y Paul, hijos de un médico viudo que se niega a aceptar al perro en su casa; un anciano dueño de un restaurante de mala muerte, que convida diariamente a Benji con un hueso y un policía negro. Cada uno tiene para Benji una caricia y algo de comer.

amor a su padre. Lo admira profundamente y lo acompaña en su carrera de productor cinematográfico, por lo que penetra en ese mundo que, según la autora, es engañoso en gran parte.

La muchacha está ciega por el afecto, pero a raíz de un accidente que la aleja un tiempo de esta atmósfera, al volver descubre falsedades y fallas que

Reciben obras para la faja de honor 1975 de la SADE

Informó la filial Mendoza de la Sociedad Argentina de Escritores, que hasta el 28 del actual la SADE central y en su sede de Uruguay 1371, Buenos Aires, recibirá libros destinados a la adjudicación de las fajas de honor, que la entidad otorga por la producción literaria de 1975.

Los interesados deben enviar cuatro ejemplares de cada obra editada junto con una solicitud de inscripción, como postulante a esa selección.

"Una vez no basta", con Kirk Douglas en el cine Roxy

"Una vez no basta" sigue, en tercera semana, exhibiéndose en la sala del cine Roxy. Es una producción Paramount Pictures, rodada sobre la novela de Jacqueline Susann, con la participación en los papeles estelares de Deborah Raffin y Kirk Douglas. Tiene dirección de Guy Green.

La película tiene por tema los hechos que protagoniza una joven cuya razón de vivir es el

"La venganza de los tiburones" en el Gran Rex

En la sala del cine Gran Rex se está ofreciendo "La venganza de los tiburones" film que se conoció en la pasada trasnoche. Protagonizado por Cornel Wilde, que también ejerció la dirección, Yaphet Kotto, John Neilson y Cliff Osmond, describe las aventuras de un capitán y su tripulación que van en busca de un tesoro. Hay muchas tomas submarinas en escenarios naturales del mar Caribe, especialmente en la isla Bonaire, que al decir de los buzos tiene el agua más cristalina de todo ese mar.

En las escenas submarinas de mayor peligro actuaron Wilde, Yaphet Kotto, John Nelson y David Canary, además de los fotógrafos y otro personal técnico. Más de la mitad de las tomas del drama fueron realizadas sobre la superficie del mar.

De complemento se podrá ver "Sociedad para el crimen" con Steve Mc Quinn.

Biblioteca San Martín: nuevo material

Ha informado la Biblioteca Pública General San Martín que con un subsidio otorgado por el Fondo Nacional de las Artes, ha sido adquirido el siguiente material que puede ser consultado por los lectores.

Diapositivas: series de los siguientes temas: "Industria harinera", "La abeja y la hormiga", "Ciclos florales", "El maíz y el girasol", "La gallina y sus pollitos", "Materiales de construcción", "Cebolla, papa y lirio", "La planta y sus funciones", "Geografía física", "El desarrollo del poroto", "Las arañas", "Los mantidos", "El desarrollo del trigo", "Los helechos", "Los moluscos", "Los peces extraños", "Los equinodermos", "Los peces", "Historia Universal", "Ranas y sapos", "Las termitas", "La hormiga león", "Las aves", "La hoja", "Geología y mineralogía", "Reptiles", "El girasol", "Rocas y minerales", "La cebolla", "La caña", "El zapallo" y "Pintores famosos".

En cuanto a libros, los adquiridos son: "Argentina en el arte" de la editorial Viscontea; "El país de la geometría" de M. R. Walsh; "Chiquitazos, chiquitores, pequeñitos" de Beatriz Ferro; "El secreto del zorro" de Beatriz Ferro; "Compendio de danzas folklóricas argentinas" de Pérez del Cerro; "Versos tradicionales para cebollitas" de María E. Walsh y "Cuentos criollos y otros" de Pilar de Luzurreta.

Estudiantes de música darán hoy un concierto

Hoy, a partir de las 22, en el hall central de la escuela Superior de Música de la Universidad Nacional de Cuyo, Lavalle 373, ciudad, los estudiantes de música que están celebrando en nuestra ciudad el primer encuentro de orden nacional, ofrecerán un concierto sinfónico. Dirigido por el maestro Armando Krieger harán escuchar "Milonga" de Alberto Williams, "Concierto para oboe y orquesta de cuerdas" de Doménico Cimarosa, con la actuación del solista Rubén Albornoz y, finalmente, "Sinfonía Nº 8, inconclusa" de Franz Schubert.

Exhibirá Amicana dos documentales norteamericanos

La Asociación Mendocina de Intercambio Cultural Argentino-Norteamericano, AMICANA, ofrecerá mañana, a partir de las 20.15, en su sede de Rivadavia 488, ciudad, su segunda y última función de cortometrajes del ciclo destinado a conmemorar el bicentenario de la independencia de los Estados Unidos.

En colaboración con el Servicio Cultural e Informativo de ese país, se podrán ver los siguientes cortes: "Tenis para todos" (Manuel Torres) y "Horizontes".

Zona Este

San Martín

Problemas de Palmira se expusieron al comisionado

PALMIRA. — El comisionado municipal del departamento señor Enrique Svrsek secundado por el secretario de Obras Públicas señor Abelardo Jurado y el contador señor Osvaldo Alliana mantuvo una reunión con los integrantes de la Unión Vecinal de Fomento de esta ciudad presidida por su titular señor Guillermo Páez a quien acompañaban los directivos Juan Amicantonio, Isidoro Echenique y Sotero Barahona. Además estuvieron presentes el señor Idelio Savio vice presidente del Club de Leones y el señor Sifigredo Encina de la Agrupación Atlética Palmirense. La entrevista tuvo por finalidad esencial hacer conocer al comisionado algunos de los problemas que afectan a esta ciudad y que son preocupación del vecindario. El primer punto considerado fue el relativo a la instalación de la red cloacal, cuyos trabajos se encontraban paralizados y que a juicio de la Unión Vecinal se estimaban imprescindibles continuarlos en beneficio del progreso de la ciudad. El señor Svrsek respondió que "la momentánea suspensión de los citados trabajos se debió como consecuencia de la carencia de juntas para las cañerías que ya han sido licitadas por un total de 41.000 y cuya entrega se producirá dentro de un plazo de 30 días. Con respecto a la financiación el funcionario señaló que en su reciente viaje a la Capital Federal había ultimado las gestiones tendientes a conseguir un crédito por mil cuatrocientos millones de pesos viejos otorgados por la Caja Nacional de Ahorro Postal. Hasta ahora se han realizado inversiones por más de 60 millones en la compra de cañerías y la recaudación del aporte pactado con los vecinos en un principio fijado en $ 180.000 nacionales se cumple regularmente y la mayoría los tiene practicamente pagado. No obstante cabe señalar que aproximadamente solo un 30% de los propietarios han abonado sus cuotas. Es importante destacar que el plan comprende a 3.485 conexiones, prácticamente todo el radio urbano de la ciudad de Palmira. En estos días —agregó el comisionado— se pondrán en marcha los trabajos de la red cloacal y afectaremos para ello 2 cuadrillas de 10 obreros cada una. Esta obra pública es para el gobierno comunal y para Palmira de prioridad absoluta y en proseguirla cuento con el apoyo del interventor federal que así me lo ha manifestado".

Pavimento

Relacionado con el plan de pavimentación (o asfalto) que configura un aporte básico para el desarrollo urbanístico de la ciudad el cambio de opiniones determinó que su realización es paralela a la instalación de la red cloacal por obvios motivos consecuente de la reducción de gastos. Empero, se tomó conocimiento del acuerdo celebrado con Vialidad Provincial para encarar un plan global del asfaltado de todas las calles de la ciudad que comprende una primera etapa de 110.600 m2 a realizarse en el período 76-77 y el resto de 100.000 m2 más a efectivizarse entre los años 78-79, por un costo aproximado de $ 26.380.000 total, correspondiendo un monto de $ 125.000 nacionales por frentista.

Centro de salud

Sobre este tema que para Palmira es también de importancia, se analizó las consecuencias derivadas de haber sido declarada desierta la licitación que oportunamente le fue-

VALLE DE UCO

San Carlos

Asamblea Extraordinaria de SOEVA. — SAN CARLOS. — Informó el Sindicato de Obreros y Empleados Vitivinícolas y Afines filial La Consulta que el 29 del actual a las 9 realizará asamblea general extraordinaria. En la oportunidad se tratará el siguiente orden del día: 1º) lectura del acta anterior, 2º) memoria y balance, 3º) informe del secretario general, 4º) elección de dos asambleístas para firmar el acta, 5º) asuntos varios, 6º) resoluciones.

La asamblea se cumplirá en el local gremial sito en Ramón Calderón y Balmaceda de La Consulta.

ra adjudicada a la firma constructora D'Alessandro y que fuera desestimada por elevación de mayores costos. En un principio el presupuesto alcanzaba a $ 143.000 (año 1973) y ahora una nueva evaluación de los costos y de acuerdo a un presupuesto presentado por otra firma constructora supera los $ 1.400.000. Frente a esta situación se estimó necesario solicitar a las autoridades gubernamentales su nueva inclusión en el presupuesto actual a los fines de evitar que las sucesivas demoras, como las que se han producido, determinen su pronta ejecución, ante la magnitud de los nuevos costos de materiales y jornales.

Iluminación

El último tópico que analizaron autoridades comunales y vecinos fue el relacionado con la instalación de luz a mercurio en diversas calles de la ciudad. Los directivos de la Unión Vecinal señalaron que los propietarios agrupados en consorcio habían adquirido los artefactos lumínicos y que en varias arterias Agua y Energía había colocado ya los postes faltando únicamente su instalación. Sobre esto el comisionado respondió que gestionará ante la repartición estatal la necesidad de proceder cuanto antes a solucionar esta situación.

Actividad política

Partido Justicialista

Triunviratos departamentales. - El triunvirato interventor y reorganizador del Partido Justicialista —Distrito Mendoza— procederá hoy a poner en funciones a los triunviratos departamentales en Junín, San Martín, Godoy Cruz, Luján y Maipú. En Junín y en San Martín lo hará Juan Agustín Petrich, de la rama gremial, y en Godoy Cruz, Héctor Juan Spinelli, de la rama política.

Triunvirato de Capital. — El triunvirato interventor y reorganizador en el departamento Capital, integrado por Manuel Vitolo (rama política), Enrique Udondo (gremial) y Catalina de Orlandini (femenina), ha fijado sede en calle San Luis 573, Ciudad, con horario de 10 a 13 y de 18 en adelante. Allí pueden concurrir los afiliados a consultar los padrones internos oficiales. Se informó asimismo que ha sido constituido el consejo asesor departamental.

Agrupación "Lealtad a Isabel" Lista Azul. — Miembros de la junta promotora provincial de la agrupación "Lealtad a Isabel" Lista Azul —entre ellos— Jalil Naser, Alfredo Leotta, Dalmiro Rodríguez, Pedro Pettignano, Juan Carlos Mazzón y Ricardo Dujoune, enviaron una nota al triunvirato interventor justicialista Distrito Mendoza manifestando su disconformidad con la reciente modificación de las fechas de presentación de listas de candidatos, de su oficialización y de las elecciones partidarias. Algunos de los párrafos expresan: "Hasta hoy hemos guardado un prudente silencio sobre algunos hechos que nada tienen que ver con las directivas de Isabel Perón y con el contenido doctrinario que debe imperar en este evento (la elección). Sin embargo esta prudencia no ha encontrado otra respuesta que la reiteración agravada de los mismos. "Primero se marginó a más de 6.000 afiliados del padrón, no inscriptos por negligencia de las anteriores autoridades partidarias, utilizando como fundamento la premura y el estricto respeto al cronograma previsto. Hoy la mera alianza de un sector político con uno gremial es suficiente causa para diferir la presentación de listas y todo el cronograma, más de una semana. Este criterio —agrega— manifiesta una importante discriminación que, de seguir mostrándose, probará la actitud parcializada del triunvirato interventor, viciando el contenido de cualquier resultado posterior. Nuestra agrupación deja constancia, en consecuencia, del espíritu que la anima, pero hace también la reserva pertinente para la defensa de la limpieza institucional que el peronismo reclama". La agrupación, además, cursó un telegrama a la presidenta del Partido Justicialista, María Estela Martínez de Perón, informándola de la "grave amenaza que representa para la institucionalización del partido la actuación parcializada del triunvirato interventor en beneficio de un determinado sector".

Frente de Unidad Justicialista. — Los apoderados del FUJ invitaron a los peronistas que no figuran en los padrones partidarios a recabar informes acerca de su situación en los próximos comicios internos, en la sede del nucleamiento, Colón esquina Chile, ciudad. Se informó por otra parte que numerosos dirigentes del departamento Guaymallén han hecho llegar su adhesión al Frente de Unidad Justicialista mediante una nota en la que exponen las razones doctrinarias y morales por las cuales adoptaron tal actitud. Por medio de una circular interna, el comando ejecutivo del FUJ se ha dirigido a todos los subcomandos departamentales recordándoles las normas que deben ser tenidas en cuenta en la constitución de las respectivas listas de cada distrito. Otra información indica que el frente, con la firma de su presidente, ingeniero Alberto César, envió un telegrama de "total y absoluta adhesión y apoyo a la Presidente de la Nación, María Estela Martínez de Perón". La rama femenina del FUJ se reúne todos los días a partir de las 19 en avenidas Colón y Chile, donde provee de todo tipo de información referida a la rama y al proceso electoral interno. La rama, además, ha procedido a integrar el comando provincial designando titular en las siguientes secretarías a: Alicia de Gomensoro (tesorería), Dolores de Lemos (padrones), Dora de Calvo (movilidad), Elsa de Rodríguez (boletas) y María Stagnaro (prensa y propaganda). Designó asimismo a las siguientes delegadas de distrito: primer distrito, Lidia de Montenegro; segundo, María Raiek de Labarta; tercero, Luisa Abraham, y cuarto; Amelia Cinardi de Metcalfe.

Nucleamiento de Reafirmación de la Fe y Doctrina Peronista. — Fueron designados los delegados zonales que realizarán la segunda etapa del operativo "Unidad", en toda la provincia. Cumplirán esa funciones Eduardo Alcaraz, Eusebio Duarte, Ricardo Bravo, Darío Funes, Luis Guillermo Gordillo, Ernesto Varas, Carlos Castro y Alberto Rodríguez.

Junta Electoral.— El cuerpo ha citado para el lunes, a las 19, en Chile 1342, a los afiliados designados para integrar las juntas departamentales de Capital, Guaymallén, Las Heras, Lavalle, Godoy Cruz, Malpú y Luján.

Unión Cívica Radical

Línea Nacional. — El presidente de la junta promotora de la Seccional 2da. de Capital, señor Francisco Gómez Saa, convocó a la mesa directiva, afiliados y simpatizantes del movimiento, a la asamblea que se realizará hoy a las 21.30 Serú 263. Asistirán la delegada por la junta provincial, señora Erminia Ramos de Vázquez; presidentes, secretarios y vocales de la junta promotora de Capital y de las restantes seccionales. Se tratarán temas vinculados al movimiento y se informará sobre el proceso partidario interno.

Línea Nacional.— La mesa ejecutiva provincial del movimiento invitó a sus adherentes a la reunión que se efectuará hoy a las 20, con la presencia de su presidente, doctor Miguel Mathus, en Necochea 31, tercer piso, locales 9 y 10. Se tratarán asuntos de especial importancia.

Partido Demócrata

Apoyo a Frúgoli.— En reunión de afiliados de Capital, realizada en España 1056, se resolvió realizar una asamblea de simpatizantes de la candidatura del doctor Amadeo Frúgoli a presidente de la junta central de gobierno del Partido Demócrata, el próximo lunes a las 20,30, a fin de constituir la junta promotora de dicha candidatura. Se designó provisoriamente coordinador general de juventudes de Capital al doctor Luciano Peltier y encargados de propaganda los doctores Alberto Luis Aguinaga y Carlos Fuego.

ARCO S.A.

OFERTAS FIN DE SEMANA

QUESO CUARTIROLO — Sostenido y Cremoso, el Kg. ..... $ 52,00
QUESO RALLAR — Sardo o Regiano, el Kg. ..... $ 82,00
MANTECA SUELTA — Extra, Pasteurizada, el Kg. ..... $ 88,00
QUESO CASCARA ROJA — Barra u Holanda, extra, el Kg. ..... $ 82,00
SALAMES y SALAMINES — Picado fino, el Kg. ..... $ 82,00

Sección Ventas por Mayor

JAMON CRUDO — Pre-Listo, s/cuero y s/hueso, el Kg. ... $ 240,00
SALAME MILAN — Extra, picado fino, el Kg. ..... $ 84,00

HORARIO: 8.30 a 12.30 — 16.30 a 20.30
SABADO: 8.30 a 12.30

R. E. de SAN MARTIN 1957 TELEF. 252932 - MZA

19|2|F|45959|19|2

2ª SEMANA DE GRAN SUCESO

LEE MARVIN - CLINT EASTWOOD - JEAN SEBERG

LA LEYENDA DE LA CIUDAD SIN NOMBRE (PAINT YOUR WAGON)

Co-estrellas: RAY WALSTON - HARVE PRESNELL Dirección: JOSHUA LOGAN Música: FREDERICK LOEWE
Una producción: ALAN JAY LERNER Música de canciones adicionales: ANDRE PREVIN PANAVISION® TECHNICOLOR® PROH. MEN. 18

Del ciclo de grandes éxitos

en 70 mm. 6 BANDAS DE SONIDO ESTEREOFONICO

Además: "LA CITA" con Omar Sharif

TEATRO CITY

19|2|F|19|2

CINES Y TEATROS

CENTRO

AVENIDA - Hoy de 14.30 a 24 hs. "LA VIDA SIGUE IGUAL" y "MARIA".

AMERICA - Hoy de 14.30 a 24: CARAMBOLA" y "CINCO LOCOS MOSQUETEROS".

CENTER - Hoy de 14 a 24 hs. "EL MUCHACHO DEL ARCO IRIS" y "TOQUE DE TAMBORES".

CINEMA - Hoy de 14 a 24 hs. "EL NIÑO DE ORO" y "MI ADORADO BENJI".

CONDOR - Hoy de 14 a 24 hs. "EL GRAN GOLPE DE LOS MELENUDOS" y "EL PARAISO VIVIENTE".

CITY - Hoy de 14 a 24 hs.: "LA LEYENDA DE LA CIUDAD SIN NOMBRE" y "LA CITA".

LUXOR - Hoy de 14 a 24 hs. "DINERO SANGRIENTO" y "BULLIT".

LAVALLE - Hoy de 14 a 24 hs. "PRONTO LLEGARA EL DIA" y "GANSTERS".

OPERA - Hoy de 13.45 a 24 hs. "EL SIMPATICO FARSANTE" y "EL SAMURAI".

PREMIER - Hoy de 14 a 24 hs. "INFIERNO EN LA TORRE" y Variedades.

ROXY. - Hoy de 13.45 a 24 hs. "UNA VEZ NO BASTA"; "EL FALSO IDOLO".

REX - Hoy de 14.30 a 24 hs. - "LA VENGANZA DE LOS TIBURONES" y "SOCIEDAD PARA EL CRIMEN".

SELECTRO - Hoy 21 hs. "EL ARCHIVO DE ODESSA" y "EL VENGADOR ANONIMO".

AUTOCINE BROADWAY - Hoy 21.30 hs. "SOLAMENTE LOS MIERCOLES" y "CUANDO LA LUNA DURME SOBRE LA COLINA".

EL CERRO Cine Auto. - Hoy 21.30 hs. "Once pares de piernas" y "Borsalino".

GRAN AUTOCINE MENDOZA - Hoy 21.30 horas. "OPERACION MATAR" y "AL CAPONE".

GODOY CRUZ

SPORTSMAN. - A las 21.30 hs. hoy "El carnaval de las águilas" y "Aventuras de un bribón".

GUAYMALLEN

VICTORIA. - Hoy 21.30 hs., "Masiste, en las minas del Rey Salomón" y "El exorcista".

PLAZA - Hoy 21.45 hs. "La isla del tesoro" y "Cinco locos en la guerra".

MAIPU

IMPERIAL - Hoy 21.45 hs. "Los cañones de San Sebastián" y "Cuando los hombres aman".

ARGENTINO. - A las 21.30 hs., Hoy "La jaula" y "Un siciliano en Dinamarca".

PALMIRA

COLON - Hoy a las 21.30 hs. "La playa del vicio" y "Amigos".

SAN MARTIN

CERVANTES - Hoy 21.45 hs. "La carrera del siglo" y "Gorila siniestro".

MAYO. - Hoy 21.45, "El principito" y 'Los cobardes viven bien"

MONUMENTAL - Hoy 21.30 hs. "Ringo y Gringo contra todos" y "Robinson Crusoe en las islas encantadas".

LA CONSULTA

REAL. - Hoy 21.45 hs., "Operación yacuza"; "Los chacales del Oeste".

SAN RAFAEL

IDEAL. - Hoy de 14 a 24 hs., "Golpe bajo" y "Cuidado con la selva".

Programas de Radio y TV

Ofrecemos a continuación los programas de acuerdo con el detalle que nos han suministrado las respectivas teleemisoras y Radio Nacional.

VINOS GARGANTINI — SIEMPRE BUENOS SIEMPRE IGUALES

LRA 6 y LRA 34 Radio Nacional Mendoza

6.00 Música para el amanecer
6.30 Efemérides argentinas
6.35 Por los senderos de la patria
7.30 Informativo
7.45 Orquestas típicas
8.00 Notas y música para usted
9.05 Variedades musicales
9.30 Boletín cultural
9.35 Variedades musicales
10.05 Radio Bélgica
10.20 Estampa ciudadana
10.30 Acuarela musical
11.05 Danzas y cantares nativos
11.30 El cofre de las melodías
12.05 Folklore en Nacional
13.00 Informativo
13.15 Pequeñas joyas de la música
13.30 Boletín Gobierno de
13.35 Concierto de mediodía
14.30 Música para todos
15.05 Selección típica
15.30 El mundo y su música
15.45 Mundo infantil
16.05 Música del país de los Molinos de Viento
16.20 Danzas argentinas
16.30 Una luz en el camino
16.35 Cantar de las Américas
17.00 Informativo
17.15 Concierto de la tarde
18.05 Tango y folklore
18.30 Boletín cultural
18.35 Ruta musical

EL VINO COLOR amor!

19.05 Efemérides musical
19.30 Servicio social internacional
20.05 Solistas y conjuntos argentinos
20.30 Panorama
21.00 Informativo
21.15 Suite
21.30 Recital de canto
22.05 Concierto nocturno
23.05 Simplemente para recordar
23.40 Oraciones siglo XX

VINOS GARGANTINI — SIEMPRE BUENOS SIEMPRE IGUALES

Canal 7 - Mendoza

18.15 Carta de ajuste con música selecta.
18.25 Apertura y santoral.
18.30 Alguna vez, algún día.
19.00 Magila gorila.
19.30 El show de la Pantera Rosa.
20.00 Tía Peluca y yo.
21.00 Noticiero 7.
21.30 Los novatos.
22.40 La super noche. Hoy: "Almas en sombras".
0.20 Actualidades.
0.30 Palabras para recordar. Secret. Medios Comunic.

Canal 9 - Mendoza

18.30 Nuestro mundo.
19.00 Este es mi mundo.
19.30 La isla de Gulligan.
20.30 Ben Casey.
21.30 Noticiero Nueve.
22.30 Los bribones.
23.30 Hupomorpo.

La Bodega del Gato
HOY CENA
RESERVAS a los Tels. 262773 - 262775
Av. de ACCESO y URQUIZA VILLA NUEVA

MAZAWATTEE
Tradición en té
DISTRIBUIDOR EXCLUSIVO RUSSO - GARCIA Soc. Col
J. F. MORENO 1154 - MZA

el restaurant del DRUGSTORE
COCINA INTERNACIONAL
AIRE ACONDICIONADO
EN PLENO CENTRO
AV. ESPAÑA 990 MENDOZA

CEMENTO BLANCO "OSO"
El más bajo precio de plaza

YESO-PLOMO

TECHO PLAST
TECHADOS ASFALTICOS

PRECIOS ESPECIALES A EMPRESAS CONSTRUCTORAS Y REVENDEDORES
SOMECA s.a.
SOCIEDAD MENDOCINA DE CALES Y AFINES
URQUIZA 357 - TEL. 250158
MZA.
MAGGIO

¿ORO?
Suba 2 pisos y "¡Ganará varios pesos!".
Garibaldi 118, Piso 2, Local 2
Mendoza
17|2|C|233|23|2

Bodegas y Viñedos
PEÑAFLOR
Sociedad Anónima
Unica Notificación
Como único medio de notificación y emplazamiento, convenido en el CONTRATO DE TEMPORADA firmado el año anterior, se cita al personal cíclico de elaboración de vinos, para que se presente, en el horario de 7 a 13 horas, hasta el 24 de febrero de 1976, en nuestra bodega ubicada en Nueva Mayorga s/n., de Coquimbito (Maipú), munido de su documento de identidad y Libreta de Sanidad al día. Vencido este plazo, la no presentación provocará la ruptura del vínculo laboral por abandono, de conformidad con las modalidades establecidas en los artículos 105 y 107 de la Ley Nacional 20744.

MENDOZA, 19 DE FEBRERO DE 1976
19|2|F|45899|19|2

ORO
$ 950 O. F.
Pagamos el mejor precio
JOYERIA GOLD
ESPEJO 102
Asociado a COVEMPA

A GREMIO O INSTITUCION
VENDO CAMPING
En construcción, a sólo 15 Kms. centro. 30.000 m2. terreno, pozo semisurgente, pileta 25x15, luz y fuerza. Rioja 1927 - CARLOS M. SANCHEZ.
18|2|F|45809|20|2

NYLON - TEFLON
EN BARRAS Y PLANCHAS
AYLES
SAN MARTIN 419

ANHIDRIDO
- TANQUES E INSTALACIONES
- DOSIFICADORES A ESCALA
- LANZAS DOSIFICADORAS
- EQUIPOS TRASVASADORES
- TOMAGOMAS Y REDUCCIONES
- REPARACIONES

CAMBER
MANIFOLD INGENIERIA
J.V.GONZALEZ 918-Tel.242727-Dorrego
SULFUROSO

Sucesores de José M. Santaolaya
UNICO AVISO
Cita a efectos Ley Nº 20744 Art. 107 contrato de trabajo temporario a obreros/as de galpón empaque de frutas ubicado en Ruta 92 s/n., de Tunuyán, Mendoza, presentarse con documento de identidad y libreta sanitaria hasta el día 23 de febrero de 1976. Quien no lo hiciere perderá sus derechos a la relación laboral.
19|2|F|45885|19|2

CEDRO PETERIBY

ROLLO EL PIE	$ 90
CANTEADO, pulgada .	$ 30
INCIENZO canteado pul.	$ 30
PALO DE ROSA canteado pulgada	$ 27
CANAFISTOLO canteado pulgada	$ 20
MERMELERO canteado pulgada	$ 20
ZOTA canteado, pul. ..	$ 20
CHANCHARANA canteado, pulgada	$ 20
TIMBO canteado, pul. .	$ 20
TIRANTE PINO y otros pulgada	$ 20
PINO RALEO, pulgada .	$ 14

SAN MARTIN 1772
DRUMMOND - LUJAN
Atendemos de 7 a 21 horas todos los días
19|2|F|45950|20|2

Empleado para Sección Repuestos
NECESITAMOS Con conocimientos prácticos y servicio militar cumplido. No presentarse si no reúne condiciones y amplias referencias. - Poste Restante (30) Diario LOS ANDES.
19|2|F|45869|21|2|A

Baqueano 1000
1960, con cúpula, único por su estado. Vendo, permuto. - Ituzaingó 2925, T. 216530 M.za.
18|2|T|2490|19|2

VENDO
PEUGEOT 504
Mod. 70, muy buen estado. Libertad y Pampa, Villa Nueva, Mza.
19|2|C|021|19|2

BOTAS de GOMA
GUANTES de CUERO Industriales
CASA BALDIN S.R.L. SAN MARTIN 565 MENDOZA
12|2|F|45038|19|2|A

BODEGA
EN ALQUILER
En Luján, 900.000 litros. Dispongo. Sánchez - T. 980408
19|2|F|45028|19|2

ORO
Joyería BASSO
PAGO $ 105.000 Gr. O.F.
RESCATO POLIZAS
SAN JUAN 1359
17|2|C|512|23|2

Compro Camión Ford o Chevrolet
1946 o similar. Pago contado. Ituzaingó 2925, T. 216530, Mza.
18|2T|2491|19|2

Compramos Galpón
Techado, con dimensiones de 300 metros cuadrados aproximadamente, en zona ciudad. Ofertas a J.M.P. - Poste Restante Diario LOS ANDES Nº 36.
18|2|F|45820|19|2

NUMISMATICA MENDOZA
COMPRA
Oro - Plata - Monedas - Billetes - Medallas - Condecoraciones - Relojes y Antigüedades. - 9 de Julio 1357 - Local 8 - Frente Plaza San Martín.
SUPERAMOS TODA OFERTA
17|2|C|540|19|2

COSECHA Y ACARREO DOY
Bodega particular. Llamar Teléf. 21140 - S. Martín
19|2|F|45917|19|2

VICIA
SATIVA
INOCULANTE
OSVALDO E. ZANETTI Cía.
Boulogne Sur Mer 460
Teléfono 22287 - San Martín
Teléfono en Mendoza: 260791
3|2|F|43970|29|2

PERSONAL PARA EMPAQUE
SE NECESITA
Un encargado y embaladores bajo parral. Presentarse en Cooperativa del Algarrobal, Aristóbulo del Valle s/n., Albarrobal, Las Heras. Consultar Tel. 262264.
19|2|C|961|21|2

COMPRAMOS
Sauce-Alamo y Alamos
CONTADO
50 a 1.200 Toneladas
Aceptamos Oferta Directa y Comisionista
Teléfono 972530 - Maipú
17|2|C|491|19|2

ORO
COMPRO
24 K. $ 999 - 18 K. 16 K.
12 K. - Supero Cualquier
Oferta - 9 de Julio 1455
(frente Arteta)
17|2|C|482|23|2

PROMOTOR
Para Importante Empresa se Necesita
Requisitos: Mayor de 25 años, movilidad propia, buena presencia, experiencia previa. Presentarse de 9 a 12 y de 14 a 18 horas. - RIVADAVIA 216 - GODOY CRUZ
19|2|F|46045|19|2

Vendo Fábrica de Radios
En excelentes condiciones para proyectar ampliación. Matriceria propia. Entrega inmediata. $ 2.500.000. - Carlos Ramirez, Brasil 275/279 - Teléf. 68926. Santiago - CHILE
17|2|C|692|693|19|2|D

ALAMO
Por pulgada en varias medidas, 6,50 la pulgada. Adolfo Calle F - 13, 2º Bº UNIMEV.
19|2|C|886|19|2

UVA MOSCATEL
Extraordinaria para transporte, pequeña partida de parral nuevo sin desinfección. Finca "La Madelón", Km. 6 carril San Pedro, Chapanay, Rioja 583, Mendoza.
19|2|C|846|19|2

TUNUYAN
NECESITO EN ALQUILER LOCAL CENTRICO
Llamar horario comercio al TELEFONO 248057
19|2|C|891|19|2

CHILENOS
Dispongo finísimo artículo para vendimia "digno de verse". Tucumán 352, Ciudad, Capital, Mendoza, Tel. 256706, de 16 horas en adelante.
1'9|2|C|866|19|2

COMPRO
CASA ANTIGUA o terrenos s/Catamarca Garibaldi, Alem de Salta a San Martín - Teléfono 231011.
19|2|F|45912|19|2

NECESITAMOS CAPATAZ DE BODEGA
Con/exp. elaboración y electromecánicos. San Lorenzo 208, 4º "A", después de las 20 horas.
19|2|C|005|19|2

Terrenos en Maipú
Vendo. Radio céntrico agua, luz, gas natural, cloacas. Uno de 700 mts. Otro de 150 mts. Ambos en esquina, sobre Carril Ozamis. Tratar: Teléfono 972237
19|2|F|45898|19|2

COMPRO
A particular dos prensa hidráulicas, una continua y moledora. Ofertas a: Aguado 326 Ciudad, T. 254848, Sr. Vall.
19|2|C|981|19|2

CITROËN LE CONVIENE MAS EN...
CONCESIONARIO OFICIAL
ALFREDO GRISPO e hijos sacifa
AHORA EN SUS DOS DIRECCIONES:
- VICENTE LOPEZ 443 - (Por SALTA al 800) - TEL. 247327 - MZA.
- COLON 157 - TEL. 240505 - MZA

MAGGIO

GUIA PROFESIONAL

MEDICOS

Dr. OSCAR E. CAMINOS
Clínica y Cirugía. Obesidad. Várices. Vejez. Enf. Venéreas. Impotencia. Mutuales. Sarmiento 777. Tel. 241768. De 11 a 13 y 17 a 21 horas. 9-1-F-Pte.

Dr. RODRIGUEZ SAA
CLINICA MEDICA
Dra. RODRIGUEZ SAA
PIEL - DEPILACION
Martínez de Rosas 2055 (entre Sulpacha y Paraná). Teléf. 230063
24|7|F|77882|Pte.

Dr. MIGUEL ANGEL CHIRINO ZARATE
Clínica. Enfermedades de la mujer Prevención cáncer. Tratamientos Especializado extranjero. Mutuales Rioja 1856 - Teléfono 250237.
20|1|F|50705|Pte.|B

Dr. RODOLFO S. ESCOBAR
CLINICO - CIRUJANO
Ap. Digestivo. Várices y Hemorroides. Paso de los Andes 520. Godoy Cruz. Mutuales c/turno. T. 225826.
1|10|F|Pte.|A.

Dr. ANGEL C. NAVARRO
Cirugía - Atiende lunes, miércoles y viernes de 17 a 20 hs. Reserve turno. Alpatacal 2755. Teléf. 214325. 1|11|F|Pte.|A.

APARATO DIGESTIVO

Dr. OMAR MUSRI
Atiende Mendoza: Sanatorio Policlínico Guaymallén - Tel. 218052 San Martín: Sanatorio Argentino Rivadavia: Sanatorio Carrasco y Bertona 6|2|F|62272|Pte

Dr. NESTOR MATUSCHKA
Clínico. Aparato digestivo, hígado, estómago, intestino, hemorroides. Diariamente desde las 17. Turnos: a los Tels. 291752 y 248241. - Colón 185, 4º piso. 6|2|F|44460|Pte.|5

VIAS URINARIAS

Dr. MANUEL BIANCHI
Riñón, vejiga, próstata y genitales. Esterilidad masculina. Turnos desde las 16 horas. Teléf. 256234 Agustín Alvarez 250.
4|6|F|66024|Pte.

Dr. JORGE L. FAVIER
CIRUGIA - VIAS URINARIAS
IMPOTENCIA
Reservar turno - Rioja 934
9|11|Pte.-A

Dr. ALBERTO PABLO CORICA
ESPECIALIZADO EN EE. UU.
Enfermedades vías urinarias. Adultos y niños. Colón 532. - Turnos: Teléfonos 240835 y 252553.
29|1|F|29090|Pte.

UROLOGIA

Dr. ALBERTO D. BEKERMAN
ESPECIALIZADO EN EE. UU.
Cirugía, Riñón, Vejiga, Próstata, Genitales, Adultos, Niños. Esterilidad - 9 de Julio 1189, 2º "15". Turnos: 231915 - 247445.
10|2|C|800|10|3

NUTRICION

Dr. MINUCHIN
Obesidad, Diabetes, Delgadez, Gota. Arterioesclerosis, Aparato digestivo. Turnos. Roca 20, Las Heras, Tel. 254402. Amigorena 80, Ciudad. Tel. 244777. 3|12|F|Pte.

OBESIDAD

Dr. ALBERTO SEVILLA
Director de los Institutos Médicos de obesidad, asma y alergia de Mendoza, Córdoba y Buenos Aires. Obesidad y celulitis deformantes. Várices y hemorroides, tratamientos sin operación y sin dolor. Departamentos especializados: Asma, Alergia, Cardiología, Ginecología, Cirugía plástica y estética. Injertos de cabellos (Prof. Tomás Hughes y Edgardo Escobar) Avenida Colón 232, T. 290006 - 241440 Atendemos mutualizados. Horario de 7 a 12 y de 15 a 20 horas.
28|11|F|31160|Pte.

Dr. MARIO R. LEVIN
OBESIDAD
Director Centro Médico - Modelación Corporal Post Parto y Obesidad. Gimnasia modeladora. Masajes manuales y electrónicos. Baños a vapor individuales. Parafina reductora. Bronceado. Fisioterapia. San Martín 1464, G. Cruz, T. 246897 se atienden todas las Mutuales.
31|8|F|87535 Pte

GARGANTA, NARIZ Y OIDO

Dr. LUIS E. MONETTI
10-12 - 18-21 horas, 9 de Julio 1050. Tel. 249323. Particular teléfono 246661. 31|12|F|Pte.

Prof. LUCIANO RODRIGUEZ ECHANDIA
Toda especialidad y dolores de cabeza. Catarros crónicos. Sinusitis. Trastornos de la voz. Diariamente. G. Cruz 506. Tel. 255901.
19|18|F|76272|Pte -A

Dr. RAUL JOSE BONSANGUE
GARGANTA - NARIZ - OIDOS
Turnos teléfonos 258555 y 262630. 25 de Mayo 1413. 10|5|Pte.|A.

VARICES

Dr. SPINETTA REGUERO
Varices - Trat. no operatorio por electro fulguración. Cirugía Espec. España. Turnos: Junín 218. Barrio Bombal. Tel. 244111. Pte.

PSIQUIATRAS

Dr. JULIO JOSE HERRERA
EX PROFESOR TITULAR DE PSIQUIATRIA
Pedir turno. - Entre Ríos 226. Tel. 257256. 4|4|F|60870|Pte.

GUILLERMO A. MARTINEZ
Psiquiatra graduado en el Instituto Psiquiátrico de Nueva York. Mitre 1483. Turnos: Teléf. 215684. 10|10|F|Pte.|A.

Dra. REINA Y. de KOTLIK
PSIQUIATRIA PSICOLOGIA
Patricias Mendocinas 1914 - Teléfono 216699. Mendoza.
1|2|F|43525|Pte.-A.

ESPECIALISTAS EN SEÑORAS

Dr. HUGO BRANDI ZAPATA
Dr. H. BRANDI
Fertilidad matrimonial. Menopausia. Cirugía. Ginecología. Partos. San Lorenzo 222. Turnos: 243286. Part. 960116 - 240440.
27|2|F|Pte.|A.

Dra. ELVIRA AXENFELD
Señoras - Embarazos - Partos: lunes, miérc. y viernes, 17 a 21 hs. Pedir turno. - San Martín 1881. - Depto. 1. - Tel. 216150.
19|2|F|43462|Pte.-A

ESPECIALISTAS EN NIÑOS

Dr. RICARDO D. PIERRO
ESPECIALISTA EN PSIQUIATRIA Y PSICOLOGIA INFANTIL
9 de Julio 1160, 6º piso, Dpto. 2 Teléfonos: 231919 - 259247.
19|2|F|45978|29|2

CIRUGIA ESTETICA

Dr. ENRIQUE VELASCO
Cirugía estética, plástica reparadora. Lunes, miercoles y viernes, de 17 a 20 horas. Rioja 1153. Tel. 244806. 1|12|F|58682|Pte

Dr. HUGO SALOMON
Unicamente Cirugía estética funcional de nariz. Clínica Godoy Cruz. Godoy Cruz 333. Teléfonos 215951 y 215952. Mutuales.

Dr. J. SANANES
Jefe de servicio Sala I Hospital Emilio Civit. Cirugía de nariz, mamas, adiposidades, injertos, quemados. Pedir turno. P. B. Palacios 1260 (Ituzaingó). T. 257319-251391.
7|3 F|Pte.|D

ESPECIALISTAS DE LA PIEL

Dr. ALBERTO J. GRINBERG
Enfermedades de la piel. Alergia dermatológica. Horario: lunes a viernes, 17 a 21 hs. Sarmiento 777 Mendoza. 15|7|F|75872 Pte

ALBERTO TORRES CORTIJO
Ex medico becario Univ. Madrid Emilio Civit 43, 1er. Piso. Turnos de tarde al Tel. 255760.
21|11|F|Pte

ESPECIALISTAS EN CORAZON

CARDIOLOGIA DE URGENCIA
Atención permanente y Electrocardiogramas a domicilio. - Teléf. 242417 - 249001. 5|2|C|580-659|7|3

ROBERTO WINTER
Médico Cardiólogo. - Electrocardiogramas - Fonocardiogramas - Ergometría - Radioscopías. - Atiendo mutuales. - Rivadavia 430, Tel. 245423. Mendoza 15|2|C|113|15|3

OCULISTAS

Dr. ALVAREZ NOQUE
SOLICITAR TURNO
Enfermedades y cirugía de ojos. Mitre 896 - Tels.: 241805 - 241324 - 241443. 4|6|F|Pte.

Dr. ZALDIVAR
Dra. MISTELI
Nueva dirección: Av. Emilio Civit 685. Ciudad. Tels. 257000 - 257100
14|1|F|Pte

CLINICA DE OJOS
Atendida por
16 Médicos Oftalmólogos y 6 Auxiliares Técnicos Universitarios
Consultorio externo de 8 a 21 hs. Guardias permanentes. Cirugía e internación. Atención de particulares y Mutualidades. Av. España 888, Teléf. 248856. 18|3|F|42513|Pte.

Dr. M. MARCHEVSKY
OCULISTA
Consultas de 11 a 12.30 y de 16 a 20 hs. Rioja 1130, Tel. 247996.
25|9|F|9-036|Pte.

ASMA Y ALERGIA

CLINICA DE ALERGIA
Dr. BOUERI
Dr. SALOMON BOUERI
Dr. ARNALDO BOERO
Dr. EDUARDO PEÑA
Corrientes 39 - Teléfono 251591. Pedir turno.
2|9|F|37791|Pte.|A.

Dr. LUIS BROITMAN
ASMA - ALERGIA
Patricias Mendocinas 634. Planta baja. Local 9, Teléf. 249907. Se atienden mutuales.
4|6|F|65875|Pte.|A.

REUMATISMO

Dr. MANUEL MENA
Reumatólogo - Enfermedades de columna vertebral, brazos doloridos, ciática. Atiende de 15 a 20 hs. Buenos Aires 226. Lunes a sábados.
20|3|F|Pte.

CENTRO REUMATOLOGIA
Infanta M. de San Martín 36, 4º P. (detrás Correo Central). - Turno tarde - Tel. 240917. - Mtuales.
14|1|F|41196|Pte.

HUESOS

Dr. ARAGONA
Especializado en Italia, Francia, España. Clínica, cirugía, huesos articulaciones. Mutualidades. - Rivadavia 430, T. 246935, Par. 241775.
4|2|F|440'16|Pte.

ODONTOLOGIA

Dr. BOU VIGNART
CIRUGIA - PARADENTOSIS - RAYOS X. Lunes a sábado, de 17 a 20. Solicitar turnos Tel. 250536. - 9 de Julio 2175. 6|2|C|032|5|3

VICTOR M. PICCIONE
Doctor en odontología. Cirugía de boca y huesos de la cara. Martes y jueves, Sanatorio Policlínico de Cuyo. Tel. 243000. Part. 255547.
1|2|F|Pte.

Dr. MARIO HORENSTEIN
Odontología integral niños y adultos, Rayos X, Prótesis fija. Porcelana. Paradentosis. Avda. España 935. P. B. 12. Turnos Tels. 247300. Part. 217888. 1|2|F|43524|Pte.

JUAN ANGEL BRANDI ZAPATA
Doctor en Odontología - Rayos X Consultas: 10 a 12 y 17 a 20 hs. Pedir turno: San Juan 741. Tel. 241869. 22|1|F|50631|21|2

RADIOLOGIA

Dres. RICARDO HORENSTEIN MARTHA G. de HORENSTEIN
Radiografía - Radioterapia. Colón 185, 8º Piso - Teléf. 242747 - Particular: 245906.
28|8|F|.6771|Pte.|A.

PARTERAS

CELINA E. M. DE ARNEDO
PARTERA NACIONAL
Catamarca 585, Ciudad, T. 242388. Pedir turno. 29|F 99490|Pte.

J. DELIA SANCHEZ GOMEZ
OBSTETRICA NACIONAL
Atiende de 15 a 17 horas, menos sábado. Rivadavia 634. Tel. 241019.
6|12|F|Pte.

LIDIA M. de CUARTAS
PARTERA
25 de Mayo 770, Mendoza, Teléfono 247223. 11|10|F|Pte.

ESTHER C. DE SANANES
Partera nacional. Diariamente de 10 a 20 hs. Solicitar turno, Pedro B. Palacios 1260 (Ituzaingó) entre Catamarca y Lavalle. Teléfs. 257319 y 251391. 7|4|F|Pte.|D.

ANTONIA ARMENIA
OBSTETRA
Videla Castillo 2249 - Ciudad. Teléfono 216514. 18|2|C|672|28|3

PEDICUROS

CASA SCHOLL
Pedicuros. Calzados. Plantillas. Medias y Vendas para Várices. Todo para el confort del pie. Pedir turno. Montevideo 27, Mendoza. Tel. 246200. 27|8|F|Pte.-A

AVISOS CLASIFICADOS

Compra y Venta de Propiedades

A/DUEÑO: compro casa, puede ser mixta, preferible t|servicios; 50 % contado. Saldo corto plazo. Provivienda. Perú 1214 Teléfs. 218277 - 258054.
17|2|C|83|19|2

A|PROPIETARIOS: que deseen vender su propiedad. Provivienda es segura venta rápida y ventajosa. Solicite tasador s|compromiso. Perú 1214. Tels: 218277 - 255813 - 258054.
17|2|C|083|19|2

A COCHERA, vendemos, s| calle Mitre, a mts. de calle Las Heras, ciudad t| pesos 250.000 contado. Inf.: C.E. Barrera Oro. Mitre 1378. - Ciudad.
19|2|F|45946|20|2|

A FINCA, vendemos 6½ Has. de viña, casa, derecho de riego definitivo, galpón, 1 animal, etc. a 38 kms. de la ciudad, 1.150 qq. t|$ 2.500.000. Contado y facilidades. Inf.: C. E. Barrera Oro. Mitre 1378, Ciudad.
19|2|F|45944|20|2

A LOTE s|Av. de Acceso, 261 mts.2. esquina t|los servicios t|$ 70.000.000 m|n., contado y facilidades. Inf. C. E. Barrera Oro. Mitre 1378, Ciudad.
19|2|F|45938|20|2

A DEPARTAMENTO a estrenar céntrico, para oficina, consultorio, laboratorio, etc. vendemos, 3 ambientes, cocina y baño, 2 ascensores, frontal t|$ 1 millón 400.000. contado, posesión inmediata. Llave: C. E. Barrera Oro - Mitre 1378. Ciudad.
19|2|F|45942|20|2

A DEPARTAMENTO, vendemos 5ª Sección, 1º Piso, 1 dormitorio c|placard, baño, cocina, living comedor, terraza, t|$ 1.000.000 contado y corto plazo. Llave: C. E. Barrera Oro. Mitre 1378, Ciudad.
19|2|F|45940|20|2

A ANTISISMICA, 5ª Sección, una planta, vendemos, buen estado, recién pintada, 2 dormitorios, living comedor, cocina, comedor de diario, garaje, pieza y baño de servicio, baño principal, patio. total $ 1.900.000, contado y facilidades. Llave: C. E. Barrera Oro. Mitre 1378, Ciudad.
19|2|F|45955|20|2

A COMPRO al contado casa o lote San Martín Sur 1107 Godoy Cruz. Teléfono 225842.
10|2|F|51067|28|2

A PROPIETARIO compramos casas, departamentos, lotes, fincas. Godoy & Pelaia. Máxima seriedad inmobiliaria. Gutiérrez 585. T. 258543 - 251597.
13|2|F|44635|Pte.

A PROPIETARIO, compro urgente casa o departamento. F. J. Sapunar. San Lorenzo 315, Teléfono 290457.
17|2|F|45687|21|2

A PROPIETARIO compro departamento o casa 2 - 3 dormitorios. Buen contado. T. 230067.
19|2|C|147|19|2

A INVERSIONISTA Ossola vende, siete locales comerciales centralísimos, todos con teléfono. 291304. 19|2|C|535|19|2

A ESTRENAR casa vendemos cerca Morón y Costanera, l|comedor, 3 dormitorios, c|diario, 3 baños, d|servicio, garaje, patio, T|m$n. 300.000.000. Facilidades. Godoy y Pelaia. - Gutiérrez 585 Tel. 258543-251597.
18|2|F|45786|19|2

A PARTICULAR vendo casa de material, Moreno 850, Pedro Molina, Gllén. 19|2|C|845|19|2

A PROPIETARIO compro casa o departamento. Lavalle 18. Teléfono 253115. 19|2|C|70|19|2

A $ 150.000.000, departamento Sexta Sección, living, 3 dormitorios. Lavalle 18. Tel. 253115. 19|2|C|70|19|2

A ESTRENAR, 6ª Sección, 2 casas, ideal dos familias desean vivir juntas e independientemente. Cada una de 3 dormitorios, 2 baños, etc. Magnífica ubicación y terminaciones. Vende juntas o separadas: Menéndez Bianchi. Rivadavia 665. Teléfono 241666.
19|2|C| 76|21|2

A SU CASA, departamento, para vender urgente, necesita Oliveri. Alvear 1823. Villa Hipódromo. 19|2|C|55|29|2

A REGIA casa, cerquita, permuto por departamento Empleados Comercio, Monoblock Laprida. Oliveri - Alvear 1823. Villa Hipódromo. 19|2|C|55|22|2

A DUEÑO compro departamento o casita, cualquier construcción, no interesa lugar. Acepto con deudas. 255156. Señor Cortez.
19|2|C|093|19|2

A PROPIETARIO compro finca parrales, olivos, manzanas, operación inmediata. San Lorenzo 231, Tel. 245272.
19|2|C|107|19|2

A DUEÑA compro casa dos dormitorios demás dependencias hasta 50.000.000 contado operación inmediata. San Lorenzo 231, Tel. 245272.
19|2|C|107 29 2

A $ 1.000.000 T. $ 1.500.000, casa a media cuadra Costanera, ciudad, desocupada, l|comedor, 2 dormitorios c|placares; c|comedor, c|artefactos; cochera; fondo c|parral, churrasquera. Provivienda - Perú 1214.
19|2|C|125|19|2

A $ 1.000.000 T.|$ 1.300.000, Dorrego, casa 2 plantas, desocupada: l|comedor; 2 baños; cuatro dormitorios, (2 planta baja); patio. Provivienda. Perú 1214.
19|2|C|125|19|2

A $ 500.000 T. $ 1.000.000 B. Bombal, departamento interno desocupado: l|comedor; 2 dormitorios; c|comedor; 2 baños; despensa; amplio patio. Provivienda - Perú 1214.
19|2|C|125|19|2

A $ 450.000 T. $ 800.000 Santiago del Estero 1418, casi Paso de los Andes, Godoy Cruz, una cuadra ciudad 5ª, departamento muy b|estado, desocupado: 3 habitaciones; cocina c|artefactos; galería cerrada; patiecito c|parral. Provivienda - Perú 1214.
19|2|C 125 19|2

¡¡ATENCION!! vendemos casa como lote: 12 x 26 t| los servicios a 100 metros Avda. de Acceso, s|acceso Sud. 2 dormitorios, living, cocina, baño, galería cerrada, cochera, lavandería cubierta, etc. Sup. cubierta 100 mts.2 T|$ 1.000.000, contado, saldo corto plazo. Informes. C. E. Barrera Oro. Mitre 1378, Ciudad.
19|2|F|45957|20|2

APROVECHESE de esta excepcional venta. Chalet californiano. Pleno centro mendocino, 2 plantas, tres dormitorios, dep. de servicio, 2 baños, perfecta distribución teléfono, cochera 2 autos y sótano, de 10 a 12 y 17 a 20, Tel.: 215544-215039.
19|2|F|45998|19|2

ANTISISMICA 5ta. Sección, casa categoría vendo, permuto menor precio. Guarna. Olascoaga 389. Ciudad. 18|2|C|790|22|2

ANTISISMICA metros de San Martín a 3 cuadras Hospital Español 9 habitaciones, 2 baños. Contado m|n. 110.000.000. Total 195.000.000. Moreno Viviendas. T. 225842.
19|2|F|51268|20|2

ANTISISMICA 2 dormitorios, dependencias, teléfono, garaje, Primer Barrio Comercio. Anticipo 75.000.000, saldo convenir. José Federico Moreno 1575.
19|2|F|46019|21|2

ANTISISMICA a estrenar en Barrio Santa Ana, 3 dormitorios y dependencias. Total 100.000.000. Contado 50%. José Federico Moreno 1575.
19|2|F|46023|21|2

ANTISISMICA casa quinta, 700 metros, living, 3 dormitorios, entrada vehículos, $ 230.000.000. Lavalle 18. Tel. 253115.
19|2|C|70|19|2

ANTISISMICA Sexta Sección, 3 dormitorios, entrada auto vende Funes. Teléfono 216988.
19|2|C|142|19|2

ANTISISMICA living comedor y cocina comedor amplios, 3 dormitorios, cochera, patio, terraza, $ 145.000.000. Lavalle 18 T. 253115.
19|2|F|45953|19|2

ATENCION regia casa centro Maipú todo servicio pavimento $ 35.000.000 total $ 75.000.000, recibo coche o camión p|total o p| contado. Venier, Perito Moreno 398, G. Cruz.
19|2|F|45871|19|2

ANTISISMICA céntrica vendemos, escritorio, toilette, l|comedor, 3 dormitorios, 2 baños, c|comedor, d|servicio, patio y garaje. Calefacción central, T. m$n. 430.000.000, facilidades, Godoy & Pelaia. Tel. 258543 - 251597.
19|2|F|45872|20|2

ANTIGUA, nueve ambientes, tefono 3ª Seccion, 1|c San Martín. 255034. 19|2|C|013|19|2

ANTISISMICA e|Dorrego, cerca Barrio Bancario, dos dormitorios, dependencias. $ 950.000, contado y facilidades. Vende Inmobiliaria Francica, Convenir, España 1057, 3º Piso, oficina 14, Teléf. 249762, Mendoza.
19|3|C|986|21|3

ANTISISMICO nuevo 6ª Sección tipo casa individual, vendo, 3 dormitorios, 2 baños, patio, teléfono y dependencias, 2.300.000 pesos. Facilidades. Tel. 252019.
19|2|T|02542|19|2

ANTISISMICA desocupada, 6ta. Sección: Living y cocina comedor, amplios 4 dormitorios, parquet, placards, 3 baños, cochera teléfono, $ 290.000.000. Lavalle 18. Tel. 253115.
19|2|C|70|19|2

ATENCION: Vendo casita con teléfono en calle R. Zárate, entre Rioja y San Juan, ciudad, interna, con parral y jardín; hay que arreglar. Llaves $ 88.000.000 m|n. Atencio Viviendas - Espejo 172. Teléfs. 231358 - 231558.
19|2|F|45966|19|2

BARRIO Sanidad vendo antisísmica 3 dormitorios. Contado pesos 65.000.000 y facilidades. Recibo automóvil, lote. T. 230067.
19|2|C|147|19|2

COMPRO casa urgente antisísmica; t|servicios; pavimento. Contado 50 %, saldo 12 meses. Provivienda. Perú 1214. Tels. 218277 - 255813 - 258054.
17|2|C|083|19|2

COMPRO departamento categoría nuevo o construyéndose céntrico o G. Cruz, cerca S. Martín. Droguería Bermejo, S. Martín 1089. G. Cruz. Tel. 223172.
7|2|F|52001|22|2

COMPRAMOS galpón cerrado o casa grande depósito ciudad o G. Cruz. Droguería Bermejo, S. Martín 1089 - G. Cruz. T. 223172
7|2|F|52017|22|2

COMPRO casa adobe, particularmente, zona Godoy Cruz, Dorrego, Gutiérrez. $ 35.000.000 contado y $ 3.500.000 mensuales. - Teléfono 243298.
18|2|C|779|19|2

CENTRO Avda. San Martín desocupado salón, depósito patio dos hab. baño edif. antigua 330 mts2, Total $ 4.000.000 acepto permuta. Tel. 245799.
18|2|C|656|19|2

COMPRAMOS urgentísimo, casas y departamentos modestos. Pagamos contado. Pereyra. Reconquista 170 G. Cruz. 222269.
18|2|F|51238|23|2

CASA calle Río Negro, Guaymallén, desocupada, antisísmica, vendo, facilidades, recibo permutas. Minni. Bandera de los Andes 2829.
19|2|F.46036|19|2

CASA grande, ciudad 4ta. Sección, con 6 cámaras para madurar bananas y galpón, ideal para cualquier industria, vendo, facilidades, recibo automotores o lote. Minni. Bandera de los Andes 2829. 19|2|F|46037|19|2

COMPRO urgente casa hoy, preferencia Dep. Godoy Cruz Pte. Restante C.A. (7). Diario LOS ANDES. 19|2|C|985|19|2

CIUDAD de San Martín departamento amplio, sobre Boulogne Sur Mer, 3 dormitorios, dependencias de servicio, desocupado. Vende Inmobiliaria Francica, contado y facilidades, acepto permuta. Convenir España 1057, 3º Piso, Oficina 14, Tel. 249762, Mendoza. 19|2|C|851|21|2

CAMPO virgen C. San Pedro, 56 hects. vendo total o fraccionadas. Acepto permutas. Teléfono 252611. 19|2|C|68|19|2

CASAS vendemos 6ta. Sección, 3 dormitorios, garaje y demás dependencias. En San José, 3 dormitorios, garaje. Recibimos finquitas. J. F. Moreno 840. Teléfono 245934. 19|2|C|74|19|2

COMPRO casa modesta, entrego Bedford 66 volcador, impecable. Telef. 247906.
19|2|F|46008|19|2

CASITA interna en construcción vende $ 600.000. López de Gomara 698 - Villa Nueva.
19|2|F|4600|19|2

COMPRO casa cuarta sección, oeste calle San Martín. T. 247906.
19|2|F|46007|19|2

COMPRO terreno de 800 a 1.500 metros. Pago contado. Zona Guaymallén. Urgente. Minni - Bandera de los Andes 2829.
19|2|F|46010|19|2

CHALET quinta, carril Godoy Cruz $ 1.300.000, saldo un año. Vendo. Minni. Bandera de los Andes 2829.
19|2|F|46009|19|2

DEPARTAMENTO frontal frente a plaza, vendemos: l|comedor, 2 baños, 3 dormitorios, d|servicio. Facilidad. Godoy & Pelaia. Tel. 258543 - 251597.
18|2|F|45736|19|2

DEPARTAMENTO 2 pisos Barrio Laprida, 3 dormitorios, teléfono, total $ 85.000.000. Contado 50%. José Federico Moreno 1575.
19|2|F|46025|21|2

DEPARTAMENTO centrico 2 dormitorios, demás dependencias, permuto por casa corte antiguo mínimo 3 habitaciones, demás dependencias, garage o entrada vehículos, radio Colón a Gutierrez y Chile a Rioja - Ciudad. Dirijirse España 1057 3º piso - departamento 14 - Mendoza.
19|2|C|851|21|2

DEPARTAMENTO B. Empleados de Comercio, G. Cruz, 3 dormitorios vendo. Acepto casa mismas comodidades con patio. J. B. Justo 429. Tel. 252611.
19|2|C|68|19|2

DEPARTAMENTO céntrico 3 ambientes. Total 1.100.000. Facilidades. Caminos - Federico Moreno 1819. 19|2|C|86|19|2

DEPARTAMENTO terminado y a terminar, con Plan Banco de 1 a 3 dormitorios. Jorba Inmobiliaria. España 1248. Of. 11. Teléfono 253595. 19|2|F|45973|19|2

DEPARTAMENTO planta alta, 3 dormitorios, placares, artefactos, todos servicios, anticipo 40 millones, saldo facilidades. Urquiza 127, Oficina 12.
19|2|C|093|19|2

EN DORREGO, vendo linde casa mixta, 2 dormitorios, c|garaje; excelente estado Recibo casa 3 dormitorios abonando diferencias. Juan B. Justo 429. Teléfono 252611. 19|2|C|68|19|2

EN BARRIO San Martín, lote 230 m2., con 3 habitaciones, vendemos facilidades. Córdoba 154 Ciudad.
19|2|F|46006|19|2

FINQUITA en Luján a 3 Kms. de Ruta Panamericana Sur, 7 Has. de viña uva tinta malbeck y 1 Ha. de quinta frutales, olivos, derecho de agua para toda, casa para contratista, animal y herramientas. Se vende con la uva. Contado y facilidades. Se recibe permuta por el saldo. Casa Munello: Ofic. Salta 1242. Ciudad. 18|2|F|45801|19|2

FINCA 10 hectáreas, Ruta asfaltada, Jocolí, casa, derecho agua, luz, agua corriente, tractor. Total 250.000.000. Anticipo 50%. Recibo permuta. José Federico Moreno 1575.
19|2|F|46028|21|2

FINCAS Corralitos de 2, 3,

Farmacéutica
SE NECESITA
T. 221618 - 224183
19|2|F|45907|20|2

Necesito Perforador
PARA MAQUINA DE PERCUSION
Presentarse de 8 a 14 horas en:
25 DE MAYO 407 - LAS HERAS - MENDOZA
19|2|F|45381|21|2

SOLARES DE MENDOZA
VENDE
CASA en ciudad de Tunuyán, antisísmica, 3 dormitorios, garaje, a metros de la Terminal. Contado y facilidades.
CASA antigua en San José: 2 dormitorios, garaje, baño instalado, todos los servicios, a una cuadra de Bandera de los Andes. Contado y dos semestres.
SOLARES DE MENDOZA
COLON 414 - TELEF. 248001
19|2|F|46060|19|2

MOTOSIERRAS

HOMELITE
• AMPLIO STOCK DE REPUESTOS
• VENTAS
• SERVICIO MECÁNICO
STABIO S.A.I.C.

Compro una Guillotina y una Plegadora
usadas - Para corte y doblado de chapa, hasta 3 metros y 3/8 de pulgada de espesor. - Escribir a Poste Restante Nº 14 (M) Diario LOS ANDES.
18|2|F|45858|19|2

Kardex Remington Compramos
USADO EN BUENAS CONDICIONES, DE 16 BANDEJAS POR 60 FICHAS CADA UNA.
San Juan 242 - Ciudad - Horario de Comercio
19|2|F|45870|21|2|A

FIAT 600 R - 0 Km.
VENDO
Contado y 35 cuotas fijas
Tucumán 109 - Ciudad
19|2|F|45925|19|2

ORO
PLATA - RESCATO POLIZAS
$ 950 O.F. - Necochea 62, Local 11
ASOCIADO COVEMPA
17|2|F|45640|27|2-A

VENDO SUPER CENTRIFUGA MARCA SHARPLES
Fabricada bajo licencia U.S.A. Industria Argentina. Condiciones normales de trabajo: 550 lts. producción/hora. Nueva. Rotor máx. Vel. 15.000 r.p.m., para refinación de aceites, sebos, etc. - González 908 - Rodeo de la Cruz - Guaymallén. 19|2|F|46034|20|2

¿ORO
¡Y Seguimos Pagando Más!
Suba 2 Pisos
Garibaldi 118, Piso 2, Local
Mendoza
17|2|C|23

ORO
Compramos Mejor Precio
A PARTICULARES Y COMERCIANTES
GALERIA TONSA - LOCAL A-14
10|11|F|25526|Pte.

NECESITAMOS PERSONAS
Con vasta experiencia en conciliaciones bancarias para realizar un trabajo independiente. - Presentarse de 16 a 20 horas en INFANTA MERCEDES DE SAN MARTIN 54 - MENDOZA
19|2|T|2519|19|2

LA PIPA - COMPRA
ORO
PRECIO REAL O. F. 1000
HASTA $ 570. - 18 K.
GALERIA TONSA - LOCAL A-23
(Entrando por Catamarca)
16|2|C|925|20|2

MALLA SOLDADA R-92
CHAPADUR SUPERPUESTA
ENTREGA INMEDIATA
DIME S.A. - J. Barraquero 150 - Ciudad - Tel. 244952
1'9|2|F|45984|20|2

CHACRAS DE CORIA
Parque de las Colinas, lote vendo. 850 m. $ 100.000 m/n. el m2. Atencio Viviendas, Espejo 172 - T. 231358 - 231'558
19|2|F|45963|19|2

MIEL COMPRO
tratar:
Productos Demarty
J. F. MORENO 2859 - MZA.
TELEFONO 252916
19|2|C|124|19|2

COMPRO
FINCA O TIERRA VIRGEN
Inmediaciones ruta 40 altura kilómetro 35 al 48, enrte 50 y 100 Has. - Llamar en horario de 8.30 a 12.30 horas al teléfono 225816.
18|2|F|45814|19|2

FRUVER s.r.l.
UNICO AVISO
En cumplimiento por Ley 20744 Art. 107, notifica y emplaza por este único aviso a todo su personal temporario de galpón de empaque ubicado en calle Boulogne Sur Mer s/n. Tunuyán (Mza.), a presentarse el dia 23 de febrero del corriente año, con documento de identidad y libreta sanitaria al día, para ratificar su orden de reintegro por iniciación de nueva temporada, caso contrario consideraremos espontánea re nuncia a relación laboral.
19|2|F|45874|19|2

CUERO
Chaquetas - Gabanes - Tapados de napa, gamuza, gamulán. Ca... dad de exportación. B. Sur ... 1677 Cdad. - Sábado todo el d...
15|2|C|26...

ORO
MONEDAS ANTIGUAS $ 780 O. F.
PRECIOS ESPECIALES A COMERCIANTES
COVEMPA — Leandro Alem 172.
17|2|C|401|20|2

VENDO FORD 900
CON VOLQUETE - OPTIMAS CONDICIONES
TELEFONO 243698
19|2|T|2535|19|2

GARRAFAS
COMPRO DE 10, 12 y 15 Kg.
PAGO EN EFECTIVO
RETIRO A DOMICILIO
TELEF. 217687
GODOY CRUZ 207 MENDOZA
19|2|F|45910|21|2|A

COMPRAMOS TARTARO
Buen precio. Hotel La Micela
TELEF. 245000 - HAB. 528.
19|2|C|041|19|2

EMPLEADO ADMINISTRATIVO
Con conocimientos contables y liquidación sueldos, remuneración acorde con su capacidad. Presentarse en Hernández 235, ciudad, en horario de 17 a 21 horas.
19|2|F|51273|19|2

Motor Perkins
83 H.P. o 102
Compro Contado
Cualquier estado. 7 a 15 y 17 a 21
COLON 719 — GODOY CRUZ
19|2|C|126|19|2

LOTE 280 m2.
En Godoy Cruz, frente a Bodegas Calise - VENDO
Teléfonos 253888 y 231413
19|2|F|45995|19|2

CAJERA PRACTICA
CON CONOCIMIENTOS CONTABLES
FARMACIA AVENIDA
GARIBALDI 3 - DE 16 A 17 HORAS
19|2|F|45879|19|2

LOCAL ESQUINA CON BAÑO
Y departamento en planta alta, 3 dormitorios, a estrenar. Vendo juntos o separados. Calle G. Cruz a una cuadra Costanera esq. Alberdi. Atencio Viviendas, Espejo 172 - T. 231358 - 231558
19|2|F|45962|19|2

COMPRO AL CONTADO
PICK UP
FORD F-100
EN BUEN ESTADO
SAN JUAN 242 - CIUDAD
19|2|C|116|19|2

SAVA S.A.I.C.F. y A.
UNICO AVISO
En cumplimiento dispuesto por ley 20744, Art. 107 notifica y emplaza por este único aviso a todo personal temporario de "Bodega" ubicado en San Isidro e Isaac Estrella, Rivadavia, Mendoza a presentarse en 48 horas, con documento de identidad, para ratificar su orden de reintegro por iniciacion de nueva temporada, caso contrario consideramos espontánea renuncia a relación laboral.
19|2|F|45909|19|2

LADRILLONES
VENDO
RIPIO y ARENA
DORREGO 1003 - SAN JOSE
TELEFONO 249354
18|2|C|716|19|2

Corona y Piñón
CAMION SCANIA VABIS
RELACION 35x6
COMPRO
Dr. MORENO 3095 - LAS HERAS
TELEFONO 215386
19|2|C|142|19|2

TECHOS
SE IMPERMEABILIZAN
Con velo de vidrio. Techo Plast, aluminio Pint. Alum. - Trabajos garantidos. Primera cuota al terminar el trabajo. Jesús Crespo e Hijos. Belgrano 1761, Godoy Cruz. Tel. 291294. 19|2|F|19|2|D

LOTE BOMBAL
G. Cruz. 660 m2. Vendo urgente 15 metros de frente
Atencio Viviendas
Espejo 172 - T. 231358 - 231558
19|2|F|45961|19|2

Ladrillos Cerámicos y Viguetas
DIME S.A.
Julián Barraquero 150 — Ciudad — Teléfono 244952
19|2|F|45990|20|2

ORO
Compro - Supero Oferta
24 K., 18 K., 16 K., 12 K., 9 K.
$ 999.- $ 600.-
9 de Julio 1455, frente Arteta
17|2|C|482|19|2

LOTE VENDO
Calle Mitre entre Montevideo y San Lorenzo, interno, ideal para dpto., oficina, etc. Atencio Viviendas. Espejo 172 - T. 231358 - 231558.
19|2|F|45960|19

AVISOS CLASIFICADOS

(Viene de la Pág. anterior)

Compra y Venta de Negocios en General

DISCOTHEQUE, confitería bailable, pleno centro Mendoza, de incalculables proyecciones futuras, instalaciones, equipos de sonido, refrigeración, instrumentos musicales, etc., negocio funcionando con gran dividendo demostrable, vendo una parte societaria. Jorba Inmobiliaria - España 1248. Ofic. 11. Teléfono 253595.
19|2|F|45971|19|2

DESPENSA y Mercadito, en San José, con vivienda en alquiler. Vendemos facilidades, Córdoba 154, Ciudad.
19|2|F|46004|19|2

MERCERIA artículos, regalos, botonería, bazar, vendo, punto muy bueno, sobre calle Colón, San José, muy buenas ventas y utilidades a comprobar. Tratar: Colón 838, San José, Guaymallén ex Las Rosas.
19|2|C|954|19|2

MERCADITO, 5ta. Sección, carnicería, despensa, verdulería, con vivienda, teléfono, bajo alquiles m$n. 35.000.000 contado y facilidades. Jorba Inmobiliaria. España 1248. Ofic. 11 - Teléfono 253595. 19|2|F|45972|19|2

MERCADITO céntrico, buena clientela. Vendemos, Córdoba 154, Ciudad.
19|2|F|46002|19|2

MERCADO con propiedad, teléfono, mercaderías, instalaciones total 100.000.000. Anticipo 50%. José Federico Moreno 1575.
19|2|F|46013|21|1

MERCADITO calle San Martín, mercaderías, instalaciones. Anticipo 30.000.000, saldo convenir, José Federico Moreno 1575.
19|2|F|46016|21|2

PIZZERIA excelente ubicación, con vivienda alquiler. Vendemos. Córdoba 154, Ciudad.
19|2|F|46003|19|2

RESIDENCIAL 30 camas en calle Colón cerca 9 de Julio vendo total $ 100.000.000 m|n. Atencio Viviendas - Espejo 172, Teléfonos: 231358 - 231558.
19|2|F|45967|19|2

Compra y Venta de Muebles

A. BENTURINO Tel. 244335-248730 ofrezca muebles, antigüedades, artículos en general. Colón 669
3|3 Pte

A SELLA. Tel. 247447 - Martillero. Tiburcio Benegas 776 ofrezca muebles, artículos hogar máquinas usadas; dinero en el acto.
11|2|F|6972|Pte

A. AMITRANO - Martillero. Teléfono 247711 Aristides Villanueva 332, ofrezca muebles, antigüedades maquinarias artículos generales. Pagamos mejor. Anticipamos dinero. 9|6|F|2325|Pte

COMEDOR nueve piezas, estilo Chipendale, como nuevo, particularmente 25.000. Tel. 293097.
18|2|C|982|983|19|2|AD

LIQUIDO camas, living de 7 millones en 25.000 y Art. hogar. Corrientes 452, ciudad.
15|2|C|273|19|2

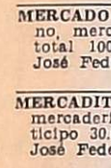

Compra y Venta de Automotores y Cubiertas

A. VENDEMOS, permutamos: automóviles, pick-ups, jeeps, estancieras, ómnibus, camiones diesel-nafteros volcadores, ruteros. Todas las marcas y modelos para distintas necesidades y posibilidades. Visite gigantesca exposición. "Miguel Angel Ricciert Automotores". San Luis 540.
18|2|C|798|29|2

A MAGNIFICO camión De Soto 63, Perkins 102, volcador, baja, completo, vendo, permuto Oliveri - Alvear 1823, Villa Hipódromo.
18|2|C|701|20|2

A RENAULT Mod. 62, primera oferta, vendo, Salta 1391, Ciudad.
19|2|C|008|20|2

A DUEÑO únicamente; compro automóvil, pago contado, cualquier modelo con o sin deuda; Corrientes 29, Ciudad.
19|2|C|026|19|2

A ELEGIR: Dodge Polara 70, Falcon 70, Di Tella 61, Pick-Up Gladiator 68-ZF, Pick-Up Chevrolet 61, DKW 62, Jeep IKA 58, Renault 61 Permuto, financia - San Martín 3258, C.
19|2|C|62|21|2

A PARTICULAR vendo hermoso Polara 1969, facilidades, acepto permutas, Corrientes 29 Ciudad.
19|2|C|026|19|2

AUTO Estéreo, Auto Radio, Amplificadores, instalaciones, reparaciones 10 meses sin anticipo. Todo Audio. Alem 265.
13|2|C|559-60|19|2|D.

AUTO Estereo, amplificadores, 10 meses sin anticipo. "Todo Audio". Alem 265.
18|2|C|559|27|2|D

AUTOMOVILES compro, modelo 60 en adelante. Pago contado San Miguel 1885. Las Heras.
18|2|C|849|27|2

APROVECHEME: Vendo Honda 150 c.c. bicilíndrica y Zanella RK competición $ 28.500 y cuotitas. Recibo Siambretta. - San Martín 3258, C.
19|2|C|62|21|2

ATENTOS chapistas, oportunistas: Chevrolet 69 Super, chocado, entrego todas las partes nuevas. Total $ 185.000 Recibo menor, algo facilidades. San Martín 3258, Ciudad.
19|2|C|62|21|2

ATENCION vendo 2 Chevy Super Sport 1971 en muy buen estado. Pecas Automotores, Buenos Aires 344.
19|2|F|45988|20|2

ATENCION vendo camión Ford 38 con volquete, Pecas Automotores, Buenos Aires 344.
19|2|F|45986|20|2

COMPRO unidades usadas, modelo 62 adelante. Buenos Aires 344, Mza.
1|2|F|43556|29|2

COMPRO GTX o R-T o Dodge Polara 73 a 75. Entrego Dodge 70. Resto a convenir. Bernardo Ortiz 875. Godoy Cruz.
16|2|C|483-84|19|2|D.

CAMIONES Diesel volcadores: Ford 1965 - 1962 - 1957. Dodge 1962. Bedford 1961 - 1957. Nafteros: Chevrolet 1957. Dodge 1960. Ford 1956 - 1946. RICCIERI. San Luis Nº 540.
18|2|C|798|20|2

COMPRAMOS automóviles, pick-ups, camiones. Todas las marcas, modelo, estado. RICCIERI. San Luis 540.
18|2|C|798|29|2

COMPRO Rambler Ambassador modelo 72 en adelante. Pago mensual $ 50.000. Teléfono 291040
18|2|C|822|20|2

CUPULA para Rastrojero, caja de chapa, seminueva y radio Autovox a botonera, vendo. Neuquén 2759. Mendoza.
18|2|T|2470|19|2

COMPRO automóvil cualquier marca y modelo, con o sin deuda, pago contado. Godoy Cruz y Avellaneda. Villa Nueva.
18|2|F|45854|21|2

CITROEN 64, impecable, particular vende, Damián Hudson 1399, San José, teléfono 261505.
18|2|T|2510|19|2|AD

CAMION Ford 1946 impecable, alta, baja y volquete c|carpa, listo para la cosecha, contado y facilidades, San Martín 2457, Ciudad.
19|2|C|854|19|3

COMPRO auto, cualquier marca y modelo. Pago contado. Belgrano 1250, Godoy Cruz.
19|2|T|2545|19|2

COMPRO Rambler o Estanciera, entrego Renault y parte contado. Santiago Araujo 1393, Villa Nueva, Guaymallén.
19|2|F|46040|19|2

CUPE Ford 1935, falta pintura, $ 20.000 y facilidades. Permutas. Don Bosco 40.
19|2|C|54|19|2

COMPRO Citroen 3-CV o Ami 8. Catamarca 373.
19|2|C|80|20|2

CAMIONETA Fiat mod. 75, con 7.000 m., vendo. Espejo 172. - Teléfonos 231358 - 231558.
19|2|F|45965|19|2

CITROEN 3-CV vendo, permuto menor valor. Lagomaggiore 510 Ciudad.
19|2|T|2537|19|2

COMPRO Peugeot 1975 - 1976 - XSE o Torino - Tel. 216292 - 258003.
19|2|C|135|20|2

CHEVROLET 69, precio oportunidad, vendo, Tiburcio Benegas 935, Ciudad.
19|2|T|2518|19|2

CHEVROLET 39, Gilera Sport, vendo, permuto. - Godoy Cruz 1004, Guaymallén.
19|2|C|71|19|2

DODGE 1500 semi nuevo, vendo urgente, recibo Citroen menor precio. Santa María de Oro 687, Luján.
19|2|F|45929|21|3

DODGE 1500 modelo 1972, vendo. Almirante Brown 865, Godoy Cruz.
19|2|T|2543|20|2

DODGE 1500-73, muy bueno, cubiertas radiales. Vendo o permuto, Espejo 519, Ciudad.
19|2|C|091|19|2

DODGE 1500-72, muy bueno, vendo o permuto, Espejo 519, Ciudad.
19|2|C|091|19|2

ESTANCIERA 1961. Impecable contado y facilidades, San Martín 2457, Ciudad.
19|2|C|854|19|2

FIAT 600 68-69 y 70 vendo o permuto, 25 de Mayo 18, Las Heras.
18|2|C|849|20|2

FIAT 1.500 65 muy bueno. San Martín 1765, Las Heras.
19|2|C|142|19|2

FIAT 1.500 1966, flamante, precio oportunidad. Montecaseros 1405.
19|2|C|32|20|2

FORD 1938 impecable y Buick 1947 chico. Vendo. Lavalle 265.
19|2|C|042|19|2

FIAT 600-72, impecable, particular $ 23.500.000 contado, Salta 1052 Ciudad, de 11 a 12 horas.
19|2|F|45993|20|2

FIAT 128 1.300, 73, 4 cubiertas radiales, nuevas, llantas magnesio, vendo o permuto, Espejo 519 Ciudad.
19|2|C|091|19|2

¡HOY! Liquido casco cigueñal y cilindro, 4.000 pesos, coche N.S.U. Colón y Gutenberg, San José.
19|2|C|908|19|2

ISETTA 1958 reparado, moto Guzzi 98 c.c. Vendo. Lavalle 265.
19|2|C|042|19|2

MEHARI mod. 73, 33.000 km., impecable, vendo contado. Espejo 172. Tel. 231358 - 231558.
19|2|F|45964|19|2

OFERTAS Falcon 1965 Ford Taunus 1962, Opel 1958. Entre Ríos 208.
19|2|C|032|20|2

OPORTUNIDAD, particular vende Gordini 67, impecable. Curupayti 1525, Bº Parque. Godoy Cruz.
19|2|C|149|20|2

OPORTUNIDAD Gilera 500 $ 19.000 y facilidades. Don Bosco 40.
192|C|54|19|2

PEUGEOT 404, mod. 1975, 2.000 kms. quemado, vendo 10.000.000 de pesos. Ver. Federico Moreno Nº 2927. Tratar: Chile 776, Ciudad.
18|2|C|55819|2

PARTICULAR vendo 1ª oferta contado Chevrolet Super Mod. 1966, muy buen estado. Teléf. 240994.
19|2|C|868|19|2

PICK-UP Jeep 68, única mano. - Catamarca 373.
19|2|C|80|19|2

RECIBIMOS su automotor usado en consignación para la venta. Pecas Automotores. Buenos Aires 344.
1|2|F|43417|29|2

RASTROJERO 1970, buen estado, líquido hoy total $ 40.000.000 contado. San Juan 1484 - 1er. Piso "C".
19|2|C|113|19|2

RAMBLER Rural 1963. Impecable contado y facilidades, San Martín 2457, Ciudad.
19|2|C|854|19|2

RASTROJERO 72, caja madera, vendo, única mano. - Alvarez Condarco 255, Godoy Cruz. (Paralela a Paso de los Andes).
19|2|C|151|19|2

RENAULT 12-73, estado Gral. impecable, vendo o permuto, Espejo 519 Cdad.
19|2|C|091|19|2

R-6-71, muy bueno, vendo o permuto, Espejo 519, Ciudad.
19|2|C|091|19|2

VALIANT I 1963, lindísimo, particular vende, permuta. Lamadrid 336, Ciudad.
18|2|C|797|19|2

VENDO muy bueno, Fiat 125, 73. Leonidas Aguirre 375. Ciudad.
18|2|C|730|19|2

VENDO Fiat 1.100 urgente. Particular. Severo del Castillo 4930. Los Corralitos - Guaymallén.
17|2|C|707|20|2|D.

VENDO: Camioneta Ford F-100 73 y Rural Falcon 71. Se atenderán ofertas días miércoles y jueves de 13 a 16 horas. Sáenz Peña 1934. Godoy Cruz.
18|2|C|655|20|2

VENDO Rambler Classic 66, pesos 170.000. Houssay 374. Mza. Tel. 216929.
18|2|C|883|19|2

VENDO Círculo Citroen, 14 cuotas, $ 43000 contado. Bandera de los Andes 5841, Villa Nueva.
19|2|C|131|20|2

VENDO, permuto Ford 56 volcador, Chevrolet 40 volcador. San Martín 3546 - Drummond - Teléfono 960376.
19|2|F|45934|20|2

VENDO motor Diesel 6 cilindros, cobertura Damico. San Martín 3546, Drummond, Teléf. 960376.
29|2|F|45932|20|2

VENDO Fiat 600, modelo 63, Martín Zapata 673 Ciudad.
18|2|T|2521|19|2|AD

VENDO Chevrolet 1951, perfecto estado, billetes, Sáenz Peña 2053 cerquita Plazoleta Barraquero.
19|2|C|001|19|2

VENDO motocarga Siambretta $ 2.950.000, perfecto estado, ver y tratar, calle Juan de Dios Videla 889 6ª Sección Cdad.
19|2|C|873|19|2

VENDO camión Chevrolet 1967 y Tractor Deutz A-40. Carril Barriales a 1600 metros de ruta 7, Palmira.
19|2|F|45897|19|2

VENDO Dodge Polara, buen estado, particular. González 908, Rodeo de la Cruz.
19|2|F|46043|20|2

VENTAS VARIAS

A APARADORES 2980; mesas nerolite, 2.380; sillas medio colonial, 690; butaca, 790; roperos, 6.900; livings, 9.800; camas, 1.980; colchones, 2.600; juegos dormitorio, 14.800; cuchetas, 4900. Fábrica: San Martín y Coronel Días.
18|2|22|2

A PRECIOS increíbles, estanterías Morwin, mostradores, vitrinas. Amplias facilidades) Alto S. R. L. San Martín 520, G. Cruz. Teléfono 220308. Mendoza. Agencia Luján: Balcarce Nº 188. 19|9|F|92563|Pte.

A TRAJES vestidos, pantalones, camas, San Lorenzo 1797, Barrio Sarmiento, Guaymallén.
19|2|C|969|25|2

A VENDO filmadora Super 8, cámara fotográfica japonesa, stereo Cat, importado, vestido novia, nuevo, Lisandro Moyano 260 Las Heras.
19|2|C|882|19|2

A APROVECHAR particular vende madera piso pinotea, tirantes, mampara hierro, puertas, calefón termo gas, Belgrano 1683, G. Cruz Teléf. 290725.
19|2|C|872|19|2

A VENDO urgente, nuevo, o permuto por materiales construcción, vehículos del 65 al 70 en delante lote, 1 motor 50 H.P. ACEC. Llave estrella triángulo con caja; llave corte general con caja; medidor doble tarifa importado. Tratar de 12 a 13 horas o de .21 a 22 horas, en San Martín 1351, 2º piso 7. Teléfono 214295.
19|2|T|2527|21|2

AMPLIFICADORES estereofónicos, bafles, parlantes; LEICA Audifiel, 10 meses sin anticipo, Fabrica todo audio. Alem 265.
13|2|C|559-60|19|2|D.

ANILLO de tres brillantes, platino engarse antiguo, vendo Olascoaga 33. Ciudad.
19|2|C|35|25|2

ATENCION, vendo sierra sinfín de 40 cm. Total $ 35.000. - Tucumán 584, Dorrego.
19|2|F|51274|19|2

BALANZAS abanico, vitrinas mercería, armarios metálicos, juegos peluquería hombres, alacenas, motores ¼, mesones, mesas, escritorios, mostradores, radios, combinados, máquinas coser, aparadores americanos. Artículos varios. Precio ocasión. Coronel Plaza 63 Ciudad.
19|2|C|015|19|2

BALANZAS, heladeras, estanterías metálicas, vitrinas, mostradores, exhibidores, nuevos, usados. Créditos. San Martín 2614. Teléfono 251749. 3|2|F|14633|Pte.|D.

BIANCHI Legítima, balanza, hornos, etc. Directo fábrica. Teléfono 243280.
19|2|F|46048|29|2

CACHORROS Boxer, cola cortada, 50 días, buen precio. A. Calle 2751. Dorrego. Tel. 246378.
17|2|C|501|19|2

DORMITORIOS, comedores living, toilettes, camas, colchones, cómodas, mesas de luz, sillas, vitrinas comedor cristales, espejos, artículos varios. Precios ocasión. Coronel Plaza 63, Ciudad.
19|2|C|015|19|2

ESTANTERIAS metálicas modulares, exhibidores. Financiación Fábrica. 9 de Julio 1733 Teléfono 216535
2|1|F|20036 Pte

HELADERAS comerciales, televisores 23", bicicletas, tocadiscos, cocinas, lavarropas, calefones, elevadores voltaje, cunitas, artículos varios. Precio ocasión. Coronel Plaza 63, Ciudad.
19|2|C|015|19|2

VENDO caja de velocidad Cupé Polara, seminueva. Videla Castillo 2742, Tel. 250165.
19|1|T|2554|19|2

VENDO Falcon Taxi 1970 y Fiat 1100 Falcon. Corrientes 369. Ciudad.
19|2|T|2550|22|2

VAUXHALL 1947, muy bueno $ 29.000 y facilidades. Permutas. Don Bosco 40.
19|2|C|54|19|2

VENDO motor Chevrolet 7 bancadas, modelo 1973, con 10.000 reales de fábrica. Recibo motor usado, tratar: Godoy Cruz 984, Guaymallén.
19|2|C|089|20|2

VENDO IAVA 1975 - 7000 Km. y|o Torino 1973 50.000 Ks. o permuto por casa o terreno - Tel. 251955.
19|2|C|135|20|2

HELADERAS eléctricas y a gas para casas rodantes y cámping. Expone y vende: Pecas Automotores. Buenos Aires 344.
1|2|F|43526|29|2

HORMIGONERAS varias medidas con financiación. Güemes y Pellegrini - San José.
31|1|C|907|19|2

LADRILLONES de primera $ 3.00 c|u. con derecho, rechazo. Tel. 257080.
18|2|C|636|20|2

MAQUINAS escribir 6.900; calcular, 3.300. Facilidades. Teléfono 215964, horario comercio.
13|2|C|480|20|2

MAQUINA escribir "Remington-Rand", 140 espacios, para oficina, urgente vendo, particular, teléfono 216021.
19|2|C|897|19|2

MOSAICOS de primera calidad dispongo cualquier cantidad entrega en el acto - precio sin competencia - Ladrillos 2,20 - Ladrillones 3,50 c|u. puesto en obra - Fábrica Del Norte - Independencia 301 - Las Heras Tel. 255867.
19|2|C|106|20|2

NOVIAS: Tortas de casamiento, cumpleaños, bocaditos copetín. Su consulta nos agrada. Olascoaga 33. Ciudad.
19|2|C|35|25|2

OFERTAS: Cortadora fiambre, balanzas, sierras, heladeras, picadoras carne. Chacabuco 601.
14|2|C|943|20|2

OFERTAS: colchones pullman 1 plaza $ 2.700 de 2½ $ 4.200 mueblería Tiqui-Taca, Saavedra 390, San José.
19|2|F|45867|20|2

REVENDEDORES mayoristas, corsos, clubes, nieve carnaval, agua perfumada, cotillón completo y aerosoles, carnaval. Rott 729 Caseros, Provincia Buenos Aires 751-6124, 632-5152.
19|2|F|14559|19|2

SINGER tejer a tarjeta, vendo, permuto por televisor, Teléfono: 240132.
19|2|T|2515|20|2

SILLAS escandinavas, coloniales, mesas 1,30 x 0,70, todo a mitad de precio, Sarmiento 477, Guaymallén.
19|2|C|896|21|2

SONY - Car-stereos, grabadores, soldadoras eléctricas, cargadores baterías, Autorradio instalada completa $ 4.500. Paso de los Andes 50, Godoy Cruz.
19|2|C|64|21|2

VENDO ladrillones $ 3.500, puesto en obra, calle Pescadores, pasando Av. Norte, segunda casa. Juan Pierangeli.
18|2|C|782|20|2

VENDO bicicleta de carrera, Torpado. Gobernador González 247, Cdad.
19|2|C|996|19|2

VENDO dos cachorros Pekines de 60 días. Tel. 243846.
19|2|C|800|21|2

VENDO sacón Mouton Dore en buenas condiciones. Llamar al Tel. 256875.
19|2|T|2505|19|2

VENDO caldera de 28 m2. de superficie de calefacción, reparada, desarmada, sin accesorios, con quemador industrial de combustibles livianos, tanque depósito 2.000 lts. aproximadamente, chimenea de chapa de 8 mm. con base de 15ts. altura por 0,60 mts. ancho para caldera; Autoclave industrial en desuso, peso aproximado 3.000 kg. Batidora para líquidos (sebo, aceite, otros) en desuso regular estado. González 908, Rodeo de la Cruz, Gllén.
19|2|F|46041|20|2

VENDO: Coker Spaniel cachorro, Barrio SUPE Casa 16, Manzana 16, Godoy Cruz. Tel. 226351.
19|2|C|85|19|2

VENDO máquina de coser - Godeco - Tratar Molinero Tejeda Nº 1240 - Las Heras.
19|2|C|120|20|2

VENDO juego dormitorio usado sropero de 16 a 21 - Videla Castillo 2168 - Dpto. 1 Cdad.
19|2|C|121|19|2

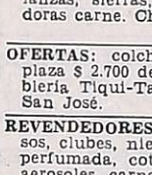

Compras Varias

A DOMICILIO vamos a comprarles muebles y objetos del hogar, herramientas trabajo, instalaciones comerciales y toda clase artículos general, pagamos los mejores precios, consultenos!. Coronel Plaza 63, Ciudad, teléfono 214331. Recorte este aviso.
19|2|C|015|19|2

"A-A". AMITRANO - Martillero, Tel. 247711. Aristides Villanueva Nº 332, ofrezca muebles, antigüedades, maquinarias artículos generales. Pagamos mejor. Anticipamos dinero.
9|6|F|12224|Pte

A. BENTURINO - Martillero. Teléfono 248730 y 244335. Av. Colón 669. Ofrezca muebles, antigüedades, artículos de hogar. Anticipo dinero. 2|1|F|7828|Pte

A. SELLA, Martilleros Tel 247447 Tiburcio Benegas 776, ofrezca muebles, artículos hogar, máquinas usadas. - Dinero en el acto.
11|2|F|36991|Pte

A TRAJES usados compro pantalones, camisas, vestidos, pulóveres, tapados. Llame 252411, Alberdi 77, Ciudad.
19|2|C|998|28|2

Combinados, Cambiadores y Televisores

CAMBIE el tubo de su televisor y páguelo a crédito. Garibaldi 374. Tel. 248066.
10|8|F|81631|Pte.

VENDO TV. Emerson japonés miniatura, para auto o casa a batería y corriente contado, Neuquén 594, Las Heras.
18|2|C|979|980|19|2|AD

Ocupaciones Varias Pedidas

A 2 OFICIALES pintores automóviles y oficial y medio oficial chapista necesito. 9 de Julio 2610.
18|2|T|02487|19|2|D

A OFICAL carpintero mueblero necesito. Rivadavia 645. Godoy Cruz. Mza.
18|2|F|51249|19|2

A ½ OFICIAL colchonero necesito. Rivadavia 645. Godoy Cruz. Mza.
18|2|F|51247|19|2

A FABRICA de muebles necesita oficial maquinista y medios oficiales muebleros. Arizú 245 Godoy Cruz.
19|2T|2523|19|2

ATENCION, a ganar las mejores comisiones y premios en efectivo, aseguramos $ 2.500.000 m|n. mensuales, vendiendo la Rifa de La Bola de Nieve. Av. San Martín 651. Godoy Cruz. Belgrano 62, San Rafael.
16|2|F|45550|20|2

CURSO práctico de máquinas y herramientas. Roscado, Corte de metales. - Soldadura eléctrica y autógena. Tornería. Fundación E.A.G. - Juan G. Godoy 969 (altura calle Dorrego al 500) Guaymallén.
14|2|C|756|20|2

CURSO práctico electricidad del automóvil: dínamo, motor de arranque, instalación eléctrica, etc. Fundación E. A. G. - Juan G. Godoy 969 (altura calle Dorrego al 500) Guaymallén.
14|2|C|756|20|2

CADETE con bicicletas hasta 16 años. Farmacia Avenida, Garibaldi Nº 3. 19|2|F|45880|19|2

COLOCADORES de mosaicos se necesitan. Paso de los Andes 1784. Ciudad.
19|2|C|110|19|2

CHAPISTA oficial y 1|2 oficial necesito. Maipú 639. Cdad.
18|2|C|632|20|2

EDITORA necesita redactores, productores, dibujantes. Rivadavia 216. Piso 3º. B.
18|2|C|19|2

EMPRESA constructora necesita oficiales albañiles, 1|2 oficiales. Pedro Molina y Lavalle. Gllén.
18|2|C|822|19|2

EMPLEADAS mayores de edad, buena presencia y cultura general, presentarse: O'Brien 41, San José - Guaymallén.
19|2|C|994|19|2

EMPLEADA para estudio jurídico medio día, en la mañana, de 8 a 12 horas, se necesita. Indispensable máquina. Presentarse Espejo 25, 1er. Piso. Escritorios 3 al 6, de 18 a 19 hs.
19|2|T|2544|19|2

FABRICA de muebles necesita oficial y medio oficial. Pescadores Nº 1147. Mza.
17|2|C|425|23|2

JUBILADO joven, experiencia, manejo personal, vehículo propio ofrécese, tareas administrativas o generales oficina, medio día. Teléf. 262474. 19|2|C|153|19|2

MENSUAL 1.500.000 o más, club nocturno, Necesita señoritas. Presentarse de 20 a 24 en Marabú. Gral. Paz 601.
18|2|C|781|20|2

MOTONIVELADORISTA para conservación de camino, Moto Cap 14-E, muy competente, necesito. Pellegrini 1697, Godoy Cruz.
19|2|F|45932|20|2

NEGOCIO de artículos de hogar necesita sereno. Condición indispensable ser retirado de la Policía o Fuerzas Armadas. Presentarse en horrario de comercio: Godoy Cruz 272 - San José - Guaymallén.
19|2|T|2504|19|2

NECESITO pantalonera de medida, con muestra. Montecaseros 2025, Ciudad.
18|2|T|2454|19|2

NECESITO medio oficial mecánico y oficial chapista 25 de Mayo 674. Dorrego.
18|2|T|2464|20|2

NECESITO ayudante de panadería con experiencia. Mitre 390. San José.
17|2|T|02460|20|2|D

NECESITO medio oficiales pintura de automóviles. 25 de Mayo 964 de Ciudad.
18|2|T|02480|19|2

NECESITO oficial albañil presentarse. Vieytes 44. Godoy Cruz.
18|2|C|638|19|2

NECESITO oficial mecánico competente de automotores y oficial pintor de automotores. Presentarse con ropa de trabajo en 9 de Julio 1784 Ciudad.
18|2|T|02475|19|2

NECESITO ayudante panadero. - Bandera de los Andes 1969. San José
18|2|F|14552|19|2

NECESITO pulidor, taller de cromados, calle 12 de Octubre y Uruguay. San José Guaymallén.
18|2|T|02488|19|2

NECESITO chico sepa desarmar carne o cortador carne. Tratar Mercado Chacabuco - G. Cruz.
19|2|T|2530|19|2

NECESITO cadete con o sin bicicleta. - Aristides Villanueva Nº 337. Ciudad.
19|2|T|2506|19|2

NECESITO encofrador al tanto. Calle Minuzzi, barrio Arizu, lote 15. Godoy Cruz.
18|2|T|2512|19|2|AD

NECESITO dos jóvenes ambos sexos, buena presencia, facilidad palabra. Laprida Nº 249 Ciudad. Sexta Sección.
19|2|C|987|19|2

NECESITO camionetas para fletes. J. V. Zapata 395, esquina Salta.
18|2|T|2501|19|2|A|D.

NECESITO oficial entendido motores de moto y soldadura eléctrica. Sobremonte 791. Ciudad.
19|

S.A.V.Y.A. S.A:
VITIVINICOLA Y ACEITERA
NECESITA EMPLEADOS
Un subgerente administrativo con experiencia o capacidad para desempeño del cargo - Un administrativo con práctica contable y experiencia en tareas generales de oficina - Un liquidador de sueldos y jornales, con conocimientos de leyes laborales - Condiciones requeridas: estudios secundarios completos - Edad de 25 a 40 años - Presentarse jueves 19, viernes 20 y lunes 23 de 9 a 12 horas.
WASHINGTON 223 — GODOY CRUZ — MENDOZA — TELEFONO 220258
19|2|F|51270|20|2

¿ORO?
¡Pagamos precio Internacional! Suba 2 Pisos
Garibaldi 118, Piso 2, Local 2, Mendoza
17|2|C|233|23|2

EMPLEADA
PARA CONSULTORIO EN SAN MARTIN
Por carta manuscrita a A. J. Pte. Rte. Diario LOS ANDES.
19|2|C|140|19|2

EL CIGARRAL s.a.
UNICO AVISO
Dándose cumplimiento al Art. 107 de la Ley 20744/74 (C.T.), cita al personal temporario de cosecha de uva para que en las próximas 48 horas se presente munido de documento de identidad en finca, cita en calle Las Margaritas s/n., Fray Luis Beltrán, Maipú, Mendoza. Caso contrario se considerará renuncia espontánea a la relación laboral.
19|2|F|51272|19|2

EMPLEADO ADMINISTRATIVO
Para Importante Empresa
Con conocimientos de Contabilidad y Caja
Necesitamos - Incorporación Inmediata
SAN MIGUEL 1742 — LAS HERAS
19|2|F|45996|19|2

COMPRO
CARROCERIA FORD 350
O FURGON
CARRIL GOMEZ 1210
Gral. Gutiérrez - Mendoza
19|2|C|036|19|2

El gran clásico cero a cero

Rácing derrotó a N.O.B. en Rosario por 4 a 3

Perfumo y Passarella frustran la intención de Ribolzi. El gran clásico, con récord de pesos, finalizó cero a cero. Boca y River quedaron en paz. (Radiofoto de Télam).

BUENOS AIRES, 18 (Télam).— La jornada del Metropolitano cumplida hoy, tuvo una gran producción de goles. Sin embargo, el gran clásico, entre River y Boca, con récord de recaudación (cerca de mil millones por todo concepto), finalizó cero a cero. Rácing Club dio una de las notas, ya que venció en Rosario a Newell's Old Boys por 4 goles a 3. También significativo fue el triunfo de Independiente de Avellaneda sobre Rosario Central, al que superó por 4 goles a 2. San Lorenzo empató a uno con Argentinos Júniors. El otro grande, Huracán, que jugó por la tarde, derrotó a All Boys por 2 a 1. Gimnasia y Esgrima volvió a ganar, y Quilmes dio la sorpresa al derrotar a Vélez por 3 a 1.

El clásico

Noventa minutos intrascendentes, de mediocridad incuestionable, protagonizaron esta noche River Plate y Boca Júniors en esta nueva edición del superclásico de nuestro medio, que de tal tuvo tan sólo dicha denominación, como recuerdo de jornadas más felices en lo que a despliegue de buen fútbol se refiere.

El cero a cero establece paridad en todo sentido, en errores y en las escasísimas virtudes que pudieron apreciarse, pero dentro de tanta opacidad, cabe reconocer que Boca Júniors, en la parte complementaria tuvo dos oportunidades netas de gol. La primera de ellas a los 18 minutos, cuando Ribolzi, solo, con el arco a su disposición malogró una conversión que la parcialidad boquense aclamaba. Luego Perfumo impidió que la entrada en diagonal de Felman pudiera concretarse en gol.

El comienzo tuvo características cautelosas y con una dosis de nerviosismo, que conspiró contra la precisión del juego que se circunscribió, de manera intrascendente en el sector medio del campo, donde se registraron algunos rozamientos.

El primer cuarto de hora resultó de tono menor. J. J. López, Merlo y Alonso no conseguían superar a Trobbiani, Ribolzi y Suñé, este último en eficiente marca sobre Alonso, pero, a su vez, los volantes de River tampoco permitían el libre accionar de los mediocampistas visitantes. En consecuencia, algunas esporádicas llegadas, carentes de claridad, con excepción de un intento electrizante de más y una triangulación brillante a cargo de Trobbiani, Ribolzi y García Cambón. Balance con poco margen para la mención laudatoria.

Recién a partir de los 21 minutos, luego de un contragolpe espectacular propiciado por Más que permitió una profunda entrada de Pedro González, cuyo remate pegó en Gutiérrez, saliendo al córner, mejoró River. Se aquietó el transitar boquense, observándose evidente divorcio entre volantes y delanteros y de ahí que resultaran escasas sus incursiones sobre las últimas líneas defensiva ríverplatenses.

Los roces iniciales fueron sucediéndose con alarmante frecuencia, observándose reciedumbre cargada de mala intención. Dentro de tal panorama, River tuvo una excelente oportunidad a los 34 minutos, a raíz de un cabezazo de Pedro González, magistralmente interceptado por Gatti.

River, por la implacable marca de Suñé sobre Alonso, se vio privado de llegada y Boca bien afirmado en un esquema defensivo que le reportó beneficios ciertos, establecen la tónica de un primer tiempo con poco ritmo, escasas ideas y carente también de esa emoción, que promueven las situaciones claras de gol, que sólo afloró en la detallada posibilidad para River ante el cabezazo de Pedro González.

Sin cambios comenzó el período complementario. Todo cuanto de inoperante y anodino se observó en la parte inicial volvió a constituirse en la tónica dominante del cotejo en los 45 finales.

Boca se insinuó con mayor poder ofensivo, ya que Suñe, al transferir la marca de Alonso a Mouzo, quien cumplió eficazmente tal cometido. Suñé, entonces, pudo adelantarse y Boca llegó con alguna frecuencia y con posibilidades.

Ribolzi, sobre los 18 minutos malogró una excelente oportunidad para mover el marcador. Mastrángelo escapó por su lateral y ya cerca del área envió centro bajo que permitió a Ribolzi hacerse del balón. Salió Fillol a tapar y falló en su intento y cuando parecía que el tanto era inevitable, Ribolzi, con el arco desguarnecido marró la conversión.

Posteriormente, a los 20, Roberto Perfumo impidió el remate de Felman, quien había entrado raudamente en diagonal, en situación sumamente favorable para someter a Fillol.

Sobre el final River perdió su oportunidad. Centro de Más, saltaron Gatti y Reinaldi que dejó pasar el balón que fue a poder de Pedro González, quien se perdió un gol imposible.

Síntesis de la jornada

BUENOS AIRES, 18 (Télam) — Esta es la formación de los equipos y síntesis de los partidos de la 2da. fecha del Metro.

Zona "A"
Interzonal

River Plate 0
Boca Júniors 0

River Plate: Fillol; Comelles, Perfumo, Passarella y H. López; J. J. López, Merlo y Alonso; González, Sabella y Más.
DT: A. Labruna.
Boca Juniors: Gatti; Pernía, Mouzo, Gutiérrez y Tarantini; Trobbiani, Suñé y Ribolzi; Mastrángelo, García Cambón y Felman.
DT: J. C. Lorenzo.
Cambios: A los 32 m. Benítez por Ribolzi en Boca Júniors y Reinaldi por Sabella en River Plate.
Recaudación: $ 3.255.200.

Bánfield 1
Colón 1

Bánfield: Anhielo; Logatto, Moris, Sotelo y Volk; Sacconi, Pitarch y Corvo; Cerqueiro, Cáceres y Brizzola.
DT: López y Caballero.
Colón: Erni; Leroyer, Mantaras, Mariano y Fernández; Mazo, Villarroel y Roldán; Coscia, Olivares y Alvarez.
DT: J. Yúdica.
Goles en el segundo tiempo: 9m. Pitarch para Bánfield y a los 17m. Alvarez para Colón.
Cambios: en Bánfield: Orte por Corvo y García por Brizzola y Fertonani por Leroyer y Aiman por Roldán en Colón.
Incidencias: a los 40m. se retiró lesionado Mazo de Colón.
Recaudación: $ 105.241.

Independiente 4
Rosario Central 2

Independiente: Quiroga; Lencina, Carrica, Trossero y Pavoni; Semenewicksz, Percy Rojas y Bochini; Britez, Asteggiano y Bertoni. DT.: Submosión.
Rosario Central: Ferrero; González, Craiyacich, Romero y Burgos; Aimar, Mancinelli y Potente; Peña, Zavagno y Kempes. DT.: J. Silvero.
Goles en el primer tiempo: 3m. Asterggiano (I); 7m. Pavoni (I) de penal; 12m. Kempes (RC).
Goles en el segundo tiempo: 11m. Bochini (I); 15m. Potente (RC), y 20m. Asterggiano (I).
Cambios: C. Aguilar por Zavagno en R. Central y A. Rodríguez por Percy Rojas y Saggiorato por Bertoni en Independiente.
Incidencias: expulsados: a los 40m. Aimar y Carrica y a los 44m. Craiyacich. A los 41m. Quiroga le atajó un penal a Kempes.
Recaudación: $ 450.000.

San Telmo 3
F. C. Oeste 5

San Telmo: Wenner; Sarmiento, Minutti, Saravi y Regueira; Camejo, Rilo y Coronel; Ferreyra, Lichene y Pisapia. DT.: E. Janin.
FF. CC. Oeste: Hernandorena; Franco, Ielamo, Bocchia y De Filippo; Eiras, Domínguez y H. Arregui; O. Gutiérrez, C. Arregui e Hita. DT.: V. Spinetto.
Goles: en el primer tiempo: 24 m. M. Domínguez (FCO). y 32 m. M. Coronel (ST) de penal.
Goles en el segundo tiempo: 4m. C. Arregui (FCO); 10m. Rocchia (FCO) 15m. C. Arregui (FCO); 19m. Lichene (S. T.); 30m. C. Arregui (FCO). 34m. Ibarra (ST).
Cambios: M. Gutiérrez por O. Gutiérrez y Torres por Hita en (FCO) y Carbognani por Camejo e Ibarra por Ferreyra en San Telmo.
Incidencias: expulsado H. Arregui, de Ferrocarril Oeste.
Recaudación: $ 182.440.

Atlanta 0
Estudiantes 1

Atlanta: Reggi; Azzolini, García, Tesori y Rossi; Carballo, Casares y Ramos; Cibeyra, Ponce y Ceballos. DT.: N. Rossi.
Estudiantes de La Plata: Pezzano; Pagnanini, Rodríguez, Tagliani y Frasoldatti; Reguera, Pachamé y Agresta; Galleti, Benito y Milano. DT.: S. Bilardo.
Gol en el segundo tiempo: 20m. Galletti (Est. de La Plata).
Cambios: Carrio por Carballo y Raffar por Ponce, en Atlanta y Russo por Pachamé en Estudiantes de La Plata.
Recaudación: $ 226.100.

All Boys 1
Huracán 2

All Boys: Spilinga; Pintos, Insaurralde, Dragonetti y O. Pérez; Romero, Raimondo y Mecca; Zilli, Obberti y Valdivia. DT.: Crosta.
Huracán: Baley; Kholi, Longo, Fanesi y Verón; Brindisi, Leone y Larrosa; Sanabria, Ardiles y Sánchez. DT.: Juárez. Arbitro: Jorge Romero.
Goles en el segundo tiempo: 9 m. Candedo (H); 23 m. Brindisi (H) y 36 m. Mecca (AB).
Cambios: en el primer tiempo, a los 4 m. Obberti (AB) se retiró lesionado remplazándolo Del Valle. A los 18 m. del 2do. tiempo, en All Boys, Andrade por Romero. En Huracán: al comenzar el complemento, Candedo por Sanabria y a los 35 m. Ríos por Ardiles (lesionado).
Recaudación: $ 479.750.

Zona "B"

San Lorenzo 1
Argentinos 1

San Lorenzo de Almagro: La Volpe; Ruiz, Olguín, Maletti y Sánchez; Gauna, Navarro y Mendoza; Villarreal, Iglesias y Rizzi. D. T.: A. Rendo.
Argentinos Júniors: Quintabani; Roma, Gette, Carrizo y Romano; Fren, Niro y Giordano; Miguel, Alvarez e Irigoyen. D. T.: R. Trigilli.
Goles: En el primer tiempo, 12m. Alvarez (A.J.) En el segundo tiempo: 9m. Villarreal (San Lorenzo).
Recaudación: $ 376.680.

N. O. Boys 3
Rácing Club 4

Newell's Old Boys: Carrasco; Rebotaro, Capurro, Sperandio y Ortiz; Gallegos, Pibecca y Zanabria; Robles, Palacios y Rocha. D. T.: J. C. Montes.
Rácing: Leone; Glariá, Esquivel, Cárdenas y Pereyra; Squeo, Espósito y Cordero; Balbuena, Gottardi y Díaz. D. T.: O. Zubeldía.
Goles en el primer tiempo: 3m. Zanabria (NOB), 12m. Gottardi (R), 15m. Balbuena (R) y 24m. Palacios (NOB).
Goles en el segundo tiempo: 4m. Glaría (R), 24m. Palacios (NOB) y 40m. Fortunato (R).
Recaudación: $ 973.810.

Vélez Sársfield 1
Quilmes 3

Vélez Sársfield: Peratta; Mier Segovia, Troncoso, García y Avanzi; Quinteros, Larraquí y Asad; Roselli, Finaroli y Durso. D. T.: J. Urriolabeitia.
Quilmes: Miguelucci; Gaño, Togneri, Milozzi y Medina; Mainonis, Rando y Manceda; Ponce, O. González y Gómez.
DT: M. A. Basilico.
Goles en el primer tiempo: 11' González (Q); 21' Finaroli (VS) y 26' Gómez (Q).
Gol en el segundo tiempo: 1' Ponce (Q).
Recaudación: $ 356.930.

Unión de Santa Fe 2
Témperley 0

Unión de Santa Fe: Pérez; Silguero, Trullet, Merlo y Regenhardt; Bianchini, Telch y Marchetti; Palmieri, Moreno y Garello.
DT: U. J. Farías.
Témperley: Guibaudo; Belvedere, Panizo, Cvitovik y Martínez; Bello Meza, Almada y Biondi; Sotelo, Merlo y Tamagni.
DT: R. Ithurrieta.
Goles: en el primer tiempo 20m Moreno (U); en el segundo tiempo: 17m Moreno (U).
Incidencias: En el segundo tiempo, a los 35 minutos fue expulsado Silguero (U).
Recaudación: $ 530.900.

Gimnasia 1
Chacarita 0

Gimnasia: Buttice; Di Bastiano, Pérez, Gottfrit y Rosi; Peracca, Echauri y Di Meola; Fornari, Beltrán y Tutino.
DT: R. Domínguez.
Chacarita: Vivalda; Gizzi, Flores, Bordón y Grimoldi; Ischia, Moraes y Astudillo; Benítez, Delgado y Salinas.
DT: A. Basile.
Arbitro: Arturo Ithurralde.
Gol en el segundo tiempo: 40m. Di Meola (G.yE.).
Recaudación: $ 527.560.

Resultados generales

Zona "A"

All Boys	1
Huracán	2
Independiente	4
Rosario	2
Atlanta	0
Estudiantes	1
Bánfield	1
Colón	1
San Telmo	3
F. C. Oeste	5

Zona "B"

San Lorenzo	1
Argentinos	1
N. O. Boys	3
Rácing	4
Gimnasia	1
Chacarita	0
Unión	2
Témperley	0
Vélez	1
Quilmes	3

Interzonal

River	0
Boca	0

CAMPEONATO METROPOLITANO
POSICIONES - 2ª Fecha
ZONA "A"

EQUIPOS	J.	G.	E.	P.	Gf.	Gc.	Ps.
ESTUDIANTES (La Plata)	2	2	-	-	3	-	4
HURACAN	2	2	-	-	4	2	4
FERRO CARRIL OESTE	2	1	1	-	7	5	3
BOCA JUNIORS	2	1	1	-	2	-	3
ROSARIO CENTRAL	2	1	-	1	6	5	2
INDEPENDIENTE	2	1	-	1	5	4	2
SAN TELMO	2	1	-	1	4	5	2
COLON (Santa Fe)	2	-	1	1	1	2	1
BANFIELD	2	-	1	1	1	3	1
ALL BOYS	2	-	-	2	1	4	-
ATLANTA	2	-	-	2	1	5	-

ZONA "B"

EQUIPOS	J.	G.	E.	P.	Gf.	Gc.	Ps.
G. Y ESGRIMA (La Plata)	2	2	-	-	4	2	4
RIVER PLATE	2	1	1	-	5	2	3
QUILMES	2	1	1	-	4	2	3
UNION (Santa Fe)	2	1	1	-	3	1	3
SAN LORENZO	2	1	1	-	5	4	3
RACING CLUB	2	1	-	1	7	7	2
N. O. BOYS	2	-	1	1	6	7	1
CHACARITA Jrs.	2	-	1	1	3	4	1
VELEZ SARSFIELD	2	-	1	1	3	5	1
ARGENTINOS Jrs.	2	-	1	1	3	6	1
TEMPERLEY	2	-	-	2	2	5	-

Próxima fecha: Domingo 21 - Zona "A": F. C. Oeste vs. Bánfield, (Prode Nº 1); Colón de Santa Fe vs. Atlanta, (Prode Nº 2); Estudiantes de La Plata vs. Independiente, (Prode Nº 3); Rosario Central vs. All Boys, (Prode Nº 4); Huracán vs. Boca Júniors, (Prode Nº 5). **Interzonal**: Quilmes vs. San Telmo, Prode Nº 6, el viernes, a las 20.50, (por VT). **Zona "B"**: Témperley vs. Vélez Sársfield, (Prode Nº 7); Chacarita Júniors vs. Unión de Santa Fe, (Prode Nº 8) Rácing Club vs. G. y Esgrima La Plata, (Prode Nº 9); Argentinos Júniors vs. N. O. Boys, (Prode Nº 10); River Plate vs. San Lorenzo, (Prode Nº 11).

LATEX
EXOTICO
el MO-DE-LA-DO
NUEVO INTIMO PERSONAL
Venta en farmacias

RIGAR'S
CAMISAS Y PANTALONES
SAN MARTIN 1445 - MZA.
CREDITOS 3-5 y 8 CUOTAS

AVISOS CLASIFICADOS

(Viene de la Pág. anterior)

Ofrecidos Varios

ALBAÑIL construye cocheras, churrasqueras, refacciones en general. Tel. 222251.
18|2|C|765|20|2

ALBAÑILERIA: Refacciones en general; impermeabilización de techos. Trabajos en el acto. Garantía. Teléfono 251849.
19|2|T|2502|19|2

ALBAÑIL techos, trabajos generales de albañilería. Trabajos de urgencia. - 250571.
19|2|C|136|20|2

COLCHONERO domicilio, lana, pullmann, arreglamos camas, estiramos elásticos, cotín. 258860.
5|2|C|459|5|3

COLCHONERO domicilio: Arreglo pullman, lana. Garantías. Horario comercio, teléfono 240132.
19|2|T|2514|21|2

COLCHONERO arreglo colchones Pulman, de lana y toldos. Tel. 216389.
19|2|C|069|20|2

CONJUNTO musical "Los Intocables", música moderna, ritmos disponible para bailes de carnaval y reuniones danzantes, Coronel Plaza 37 Ciudad. T. 254368.
19|2|T|2538|20|2

DESAGOTE de pozos y cámaras sépticas. Teléf. 293241.
15|2|C|305|21|2

EMPRESA Fabi Construcciones. - Impermeabilización y aislación de techos. Trabajos garantidos. Precios de promoción. Financiados - Tel. 246517.
19|2|C|965|966|21|2|D

ELECTRICISTA reparaciones e instalaciones a domicilio. Trabajos garantidos. TE. 223652.
19|2|C|111|20|2

MAQUINAS de coser arreglos generales, domiciliarios, maquicenter responzabilidad. Federico Moreno 2165. Tel. 254384.
18|2|C|796|27|2

PINTAMOS, empapelamos, colocación cielorrasos, salpicrete, arreglos techos, albañilería. - Teléfono 240558.
18|2|C|775|27|2

PINTE su casa completa. Presupuestos sin compromisos 262976.
19|2|C|067|25|2

SERVICE Guzzanti de carpintería de madera y metálica; se arreglan puertas y portones en el día. Se hacen placares a medida y se transforman. Trabajos generales. - Olegario V. Andrade 815. Teléfono 248493.
19|2|T|2520|28|2

TAPICERIA de muebles, automóviles, colchonetas, cortinados, toldos. Teléf. 222631.
13|2|C|673|19|2

TECHOS asesoramiento técnico, probamos en el acto. Tel. 262967.
19|2|C|067|25|2

TOMO trabajo pintura, empapelados, techos ruberoid, precios económicos. Tel. 242104. Zuleta.
19|2|C|129|19|2

SE PERMUTA

PERMUTAS

PERMUTO departamento categoría Buenos Aires, por casa, Mendoza. Teléfono 240263.
19|2|C|102|19|2

Comerciales

NECESITO alquilar automóvil mediano de miércoles a domingo un mes. Tel. 218744.
19|2|C|847|19|2

Educacionales

A ALUMNOS secundarios preparamos todas materias individualmente, éxitos asegurados. San Martín 276. Teléf. 246172.
7|2|C|038|21|2

ACADEMIA ABC, preparamos todas las materias. Entre Ríos 366 Teléfono 254864.
12|2|C|324|19|2

ALUMNOS primarios, clases a domicilio, Tel. 292135.
19|2|C|884|19|2

PREPARO alumnos primarios. Tel. 255670.
19|2|T|2513|19|2

EXTRAVIOS

GRATIFICARE, devolución perro Setter (color caoba), extraviado 25-12, Boife Scaramouche. Información al Teléf. 291222.
19|2|F|46031|19|2

GRATIFICARE informes perro Dálmata blanco manchas marrones, extraviado jueves, Sarmiento y Belgrano. Tel. 255244.
19|2|T|2525|20|2

Compra y Venta de Libros

COMPRO, vendo libros secundarios, L. Militar. Voy domicilio. Llamar teléfono 250801, Rivadavia 29 ciudad.

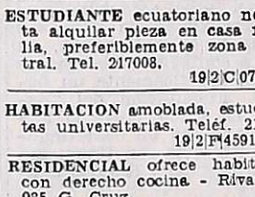

CASAS RODANTES Y EMBARCACIONES

A ANDINA casas rodantes, Anzorena 335 - Godoy Cruz.
15|2|F|45525|29|2

"AMERICANA", casas rodantes. Expone y vende Pecas automotores. Buenos Aires 344.
1|2|F|43590|29|2

Pensión y Piezas Amobladas

ALOJAMIENTO para caballero, pesos 1.800 mensual. Montecaseros 2011, Mendoza.
17|2|C|469|19|2

ALOJAMIENTO para caballeros con o sin pensión. Precio módico. Montecaseros 1682.
18|2|C|676|20|2

DOY alojamiento con derecho a cocina, Brandsen 1481, Dorrego, Guaymallén.
18|2|C|780|19|2

DOY alojamiento a personas honorables, residencial distinguida, Montevideo 294. Ciudad. Tratar de 9 a 14 horas.
19|2|C|43|20|2

DOY habitación a señorita, pleno centro; referencias; uso de todos los servicios, comodidades. Escribir Poste Restante: T. (18), diario LOS ANDES.
19|2|C|895|19|2

DOY hospedaje a dos personas en casa de familia, céntrica, San Martín 1620. Godoy Cruz.
19|2|F|46011|20|2

ESTUDIANTE ecuatoriano necesita alquilar pieza en casa familia, preferiblemente zona central. Tel. 217008.
19|2|C|079|19|2

HABITACION amoblada, estudiantas universitarias. Teléf. 215373.
19|2|F|45911|19|2

RESIDENCIAL ofrece habitación con derecho cocina - Rivadavia 985 G. Cruz.
19|2|T|2551|19|2

SEÑOR serio desea pensión c|familia confortable. Llamar teléfono 246302.
19|2|C|000|19|2

SEÑORA sola busca habitación derecho cocina, casa familia. Tel. 260672.
19|2|F|45913|19|2

Arriendos y Cambios

A PROPIETARIOS que desean alquilar asegurándose, emplean nuestro servicio. Además, aunque el inquilino no pagare, usted igualmente cobra. Evítese dificultades. Diríjase a quien inspira confianza. Consúltenos. José Federico Moreno. Ex director de la Cámara Alquileres. San Lorenzo 332. Teléfono 249745.
18|2|C|771|19|2

A. ALQUILERES, 100 % seguridad. Evite problemas de cobranza, cobre puntual, pague o no el inquilino usted cobra igual. - Esta y otras ventajas ofrecemos. Alquile por nuestro intermedio, ganará tranquilidad y seguridad. Visite nuestras oficinas o solicite tasador s|compromiso. Provivienda. - Perú 1214, Tels.: 258054 - 255813.
17|2|C|084|19|2

A DUEÑO alquilo casa pesos 12.000, corta familia, 1 año, depósito, 2 garantes. Provivienda. Perú 1214 - Tels.: 258054 - 255813.
17|2|C|083|19|2

A $ 9.000, departamentito céntrico, amueblado. Por temporada. José Federico Moreno. San Lorenzo 332.
19|2|C|127|19|2

A $ 9.000, departamento céntrico, 3 ambientes, teléfono. Preferentemente a profesional. José Federico Moreno. San Lorenzo 332.
19|2|C|127|19|2

A PROPIETARIO Empresa Industrial necesita alquilar casa, departamento ofrecerlos 215312.
15|2|C|258|21|2

A PROPIETARIO empleado YPF necesita alquilar casa o departamento, 2 dormitorios, preferentemente Godoy Cruz, Vicente López y Planes 340, G. Cruz. Bº Bancario.
19|2|C|867|20|2

A 15.000 departamento céntrico, comedor, 2 dormitorios. España 1512. Oficina 4.
19|2|C|117|19|2

A 15.000 casa Godoy Cruz, comedor, 2 dormitorios, e|vehículos, patio. España 1512. Oficina 4.
19|2|C|117|19|2

ALQUILAMOS cochera céntrica s|calle S. Lorenzo. Total $ 1.500 mensual. Inf.: C. E. Barrera Oro - Mitre 1378. Ciudad.
19|2|F|45948|20|2

ALQUILO garage para negocio o depósito, en calle Arenales 1179 Villa Nueva.
19|2|T|2467|19|2

ALQUILO casa antigua, zona céntrica. Llamar: Tel. 221922.
19|2|T|2522|19|2

ALQUILA empleado bancario trasladado casa 3|4 dormitorios, garantías a satisfacción. Llamar. Tel. 249382.
19|2|C|003|21|2

ALQUILO departamento céntrico, 1 dormitorio, amplio living-comedor. Contrato por seis meses. Patricias Mendocinas 1246.
19|2|C|166|19|2

ALQUILAR necesito, casa o departamento de categoría, 5ta. Sección, 4 dormitorios, amplias garantías, cláusula diplomática - 251925.
19|2|C|114|20|2

ALQUILO departamentos de living 2 y 3 dormitorios. Inmobiliaria Guiñazú. San Lorenzo 160. Ciudad.
19|2|F|45979|19|2

ALQUILASE amplio garaje. Confraternidad Ferroviaria 760. Ciudad.
19|2|C|066|19|2

DUEÑO alquila departamento 2 dormitorios, cocina-comedor y demás. Micros 12-13 (hay que arreglarlo) $ 900.000. Tel. 242087. ver después de las 15.
19|2|T|2531|19|2

DESEO alquilar departamento chico, sola o a compartir o habitación, Urquiza 477, Ciudad.
19|2|C|960|19|2

ESCRITORIO 5x4.50 en planta baja, sito Mitre 235 con baño, cocina y patio propio, ideal profesional, se alquila en $ 6.300. Tratar diariamente de 17 a 20 hs Tel. 240240.
18|2|C|747|19|2

ESTUDIANTE necesita alquilar garaje c|baño o pieza en casa de familia. Teléf. 240941 - Buttini.
19|2|C|964|20|2

GALPONES en Dorrego, 200 y 250 metros. Alquiler 14.000. Urquiza 127. Oficina 12.
19|2|F|45970|19|2

¡LEA! El mejor sitio de Mendoza. San Martín casi Sarmiento, transfiero alquiler piso, 100 metros cubiertos, apto compañías, empresas, oficinas. Llave (recibo auto chico a cuenta). San Martín 1070. Tel. 291830.
19|2|C|31|19|2

MUEBLES de cocina de lujo; mesadas todo tipo; piletas; cocinas, lavarropas. Compare precios. Facilidades. - Alberdi 143. Mendoza. Tel. 257317.
16|2|C|410|18|3

MOLINOS RIO DE LA PLATA SA. necesita alquilar casa. Llamar teléfono 220200 - 220201.
19|2|C|989|19|2

MAR DEL PLATA. Alquilo departamento 1 ambiente frente Casino, mes de marzo tratar teléfono 245489, alquiler $10.000.
19|2|C|978|19|2

NECESITAMOS alquilar salón cualquier barrio, mínimo 25 m2. preferencia Dorrego, Costanera. Garantía. Tel. 261061.
17|2|C|710|711|19|2|D

NECESITO alquilar casa 2, 3 o 4 habitaciones, entre Chacras de Coria y Luján. Avisar al teléfono 262305.
18|2|F|45846|22|2

NECESITO alquilar casita, 2 dormitorios, central. Doy meses adelantados. Tel. 220214.
19|2|C|028|20|2

PARTICULAR alquila departamento 2 dormitorios, placard, living, lavandería, balcón, etc.; amoblado. Ver 17.30 a 21 horas. Boulogne Sur Mer 55 - 2º C.
19|2|C|45|19|2

POR 9 meses alquilar necesito a dueño directo, casa o departamento, amplias garantías. Tel. 291222.
19|2|F|46032|20|2

$ 4.500, departamento interno, Guaymallén, tres habitaciones, patio, agua, luz. Urquiza 127. Oficina 12. Ciudad.
19|2|C|093|19|2

Servicio Doméstico Pedidos

A EMPLEADA sin cocina ni lavado, necesito, p|departamento. San Luis 285.
19|2|C|078|19|2

A EMPLEADAS con, sin retiro, hasta 500.000. Morón 284. - Teléf. 291104.
16|2|C|631|20|2

A EMPLEADA de 8 a 12.30 hs necesito, San Martín 535, Godoy Cruz.
18|2|F|51260|19|2

A EMPLEADAS necesito, buenos sueldos. Agencia España 1683. Teléfono 259168.
18|2|C|717|20|2

A EMPLEADA necesito medio día Sin lavado ni planchado. Buen sueldo. Tratar Yapeyú 62, Bº Bombal. Ciudad. Tel. 292060.
18|2|C|671|19|2

A EMPLEADA cama adentro, departamento chico, buen sueldo. Suipacha 749. Dpto. 4. Ciudad. Tratar de tarde.
18|2|C|574|19|2

A EMPLEADA cama adentro, entiendá cocina sueldo $ 400.000 m|n. Hipólito Yrigoyen 280 esquina Echeverría. Bº Bombal. - Micro 4.
18|2|C|760|20|2

A EMPLEADA sin retiro necesito. San Juan 1238 6º piso Dpto. 30.
18|2|C|870|19|2

A BUENA empleada se necesita. Isabel la Católica 20, Bº Bombal.
19|2|T|2529|20|2

A EMPLEADA argentina con referencias. Don Bosco 101. Departamento A. Teléfono 291951.
19|2|T|2524|20|2

A EMPLEADA de 8 a 18 hs. Buen sueldo. Alem 415.
19|2|C|27|19|2

A EMPLEADA competente para señora sola necesito, cama adentro, con referencias. Garibaldi 230.
19|2|T|2516|19|2

A EMPLEADA con retiro, buen sueldo y trato. Córdoba 512.
19|2|T|2517|19|2

A EMPLEADA cama adentro para casa, 2 personas, buen sueldo. Tratar en Gutiérrez 650, piso 2º, dpto 18.
19|2|C|22|20|2

A EMPLEADA doméstica precisa matrimonio solo, cama adentro. Fossa 114 - Bº Bombal.
19|2|C|60|19|2

A EMPLEADA cama adentro, pesos 300.000. Espejo 764. Ciudad.
19|2|T|2546|19|2

A EMPLEADA cama adentro - 3 personas, buen sueldo - Patricias Mendocinas 851 - Planta baja - Dpto. C - Cdad.
19|2|C|99|19|2

EMPLEADA doméstica se precisa. Buen sueldo. Vicente Gil. 683, Tel. 240494.
19|2|C|993|19|2

EMPLEADA necesito, medio día. Buen sueldo. Bogado 126. departamento 2; a dos cuadras de San Martín y Videla Correa.
18|2|C|674|19|2

EMPLEADA cama adentro o afuera, sueldo a convenir. Cangallo Nº 2474. Ciudad. Altura Tucumán 700. Micro 4.
18|2|C|631|20|2

EMPLEADA medio día 300.000 otra cama adentro. Salta 1587 Cdad.
18|2|C|767|20|2

EMPLEADA para limpieza, sin lavado ni planchado se necesita. Castelli 180. Godoy Cruz. Teléfono 223062.
19|2|C|904|20|2

EMPLEADA limpieza 3 veces por semana, de 8 a 11. Perú 427.
19|2|T|2511|19|2

EMPLEADA cama adentro, sin lavado ni planchado; con referencias. Necesito, sueldo 3.500 pesos. Tratar: Granaderos 1504. Ciudad.
19|2|C|848|19|2

EMPLEADA servicio doméstico ½ día, de mañana necesito. Rondeau Nº 285, Mza.
18|2|C|94|19|2

EMPLEADA medio o todo el día, sin cocina, 3 personas mayores. Tel. 214398. Emilio Civit 714.
19|2|T|2532|19|2

EMPLEADA cama adentro, muy buen sueldo, sin lavado ni planchado. Isabel la Católica 58. Barrio Bombal. Tel. 248262.
19|2|C|073|19|2

EMPLEADA ½ día c|lavado, San Martín 1430, 9º 36, ascensor B.
19|2|C|056|19|2

EMPLEADA para matrimonio solo se necesita, de 7.30 a 15. Av. España 688. Dpto. 4.
19|2|T|2548|19|2

LAVANDERA, planchadora y empleada medio día; buen sueldo. Rodríguez 1173. Dpto. 2.
19|2|T|2526|19|2

MATR MONIO necesita empleada responsable sin lavado, 8 a 18 horas. Sueldo $ 3.0000. - Perú 638.
19|2|C|972|19|2

NECESITO empleada mediodía de tarde. Suipacha 1273. Dorrego.
18|2|C|791|19|2

NECESITO empleada cama adentro, corta familia. Referencias. Juan José Paso 706. Dorrego.
18|2|T|2461|19|2

NECESITO empleada cama adentro, buen sueldo Olegario Andrade 717.
18|2|T|2456|19|2

NECESITO empleada con recomendaciones. Tratar Bogado Nº 158. Ciudad. Tel. 250402.
17|2|C|682-83|19|2|D

NECESITO empleada quehaceres domésticos por medio día. Tratar: 25 de Mayo 776. Dorrego.
19|2|T|2507|19|2

NECESITO señora para lavado, planchado. Independencia 313. General Gutiérrez - Maipú.
19|2|C|973|19|2

NECESITO empleada medio día con lavado y planchado. Julio A. Roca 140. Ciudad.
19|2|C|840|19|2

NECESITO empleada servicio doméstico - Pago buen sueldo - Bra. de los Andes 1225.
19|2|C|101|20|2

NECESITO empleada servicio doméstico - Martínez de Rosas 2127 Cdad. - Omnibus 13 y 16.
10|2|C|104|20|2

NECESITO 2 empleadas, una mucama, otra sepa cocina sencilla. Sueldo 300.000 a 400.000. Teléfono 227791.
19|2|T|2541|19|2

NECESITO señorita 1|2 día, departamento 1 ambiente. San Martín 1074. 4º B.
19|2|C|154|19|2

NECESITO señora seria, todo trabajo, menos cocina, de 8.30 a 17.30, para Barrio San Eduardo, manzana E, casa 20, Luzuriaga, micro 55 El Cacique, buen sueldo. Tel. 245850.
19|2|T|2540|19|2

NECESITO empleada con referencias, si lavado ni planchado. 9 de Julio 180, Micros 1 y 7.

CORREO ARGENTINO Mendoza
Concesión Nº 47/Dto. 8º
Tarifa Reducida
Franqueo a Pagar
Concesión Nº 228

LOS ANDES

MENDOZA — Jueves 19 de Febrero de 1976

Año XCIV — Núm. 31.181

"Copa de Oro Vendimia"

Fecha a fecha crece el nivel y sube la expectativa popular

Inesperadamente la Copa de Oro Vendimia resultó mucho más atractiva que lo que el publico esperaba y sus participantes hacian suponer. Es que prácticamente no habia razón para siquiera insinuar que podia darse una oportunidad de buen fútbol. Tanto Huracán como Independiente, Gimnasia y Godoy Cruz llegaron a este certamen con equipos que todavia no eran tales, puesto que todos ellos renovaron a fondo sus planteles y las incorporaciones prácticamente no habian sido presentadas. Si a esto agregamos el precario estado físico de todos los jugadores amen de la toma de mando de nuevos conductores técnicos, en verdad que el escepticismo estaba plenamente justificado. No obstante ocurrió lo imprevisto y resultó que estamos viendo un cuadrangular con todos los condimentos de un torneo jugado sino al mejor nivel, por lo menos a una bastante calificada altura. Es más, casi podemos afirmar, y esto lo pueden corroborar los propios hinchas, que la gran mayoría de los cotejos jugados en este cuadrangular superan con mucho los ofrecidos en el último campeonato de la Liga.

Esto en lo que se refiere a un panorama general del certamen y a la importante respuesta popular lograda, adhesión que sin duda ha de acrecentarse en fechas sucesivas dada la paridad de las fuerzas en pugna y las parejas posibilidades que aun sustentan todos de llegar a la consagración. En lo concerniente al rendimiento por equipos e individuales, reiteramos lo dicho, se está jugando con ganas y la estructuración de los conjuntos va mucho más rápida de lo que cabía esperar.

Ensayaremos una somera información sobre lo apreciado hasta el momento en ese terreno.

Luis Fredes. Un jugador que ya se hace aplaudir en nuestras canchas. Los nueve años que jugó en la primera de Unión no son una casualidad. Frente a Independiente, por el "Vendimia", marcó un golazo de antología.

Juan Calire. El joven puntero izquierdo del "Lobo" del parque que en las tres fechas del "Vendimia" ya demostró condiciones.

Huracán Las Heras: Fue el que mejor apuntó hasta la infausta noche del martes. Hasta allí había demostrado que el severo trabajo a que tiene acostumbrados a sus dirigidos Miguel Converti. estaba dando sabrosos y tempranos frutos.

La gente se mostró como sabiendo perfectamente cual había de ser su función y qué lugares y situaciones debía llevarla a cabo. Fue verdaderamente grato ver ese ordenado torbellino en acción. La velocidad y sorpresa desde el medio campo para arriba evidenciaban una táctica que a poco de ser perfeccionada habría de rendirle grandes beneficios. En el fondo las cosas no funcionaban tan bien pero de todas maneras lo que no conseguía la inteligencia lo lograba la diligencia.

Todo esto quedó en insinuación y en promesa no cumplida ya que, quizás confiado en lo fácil de los resultados, se creyó que todo estaba ya resuelto y se jugó con una suficiencia para la que todavia no había lugar. De todas maneras pensamos que Converti, habida cuenta del estrepitoso fracaso, habrá reconvenido convenientemente a los equivocados y, en próximas jornadas, se retornará a la buena senda.

Independiente Rivadavia: todavía se maneja en función casi exclusiva del esfuerzo individual de algunos jugadores bien dotados. Esto ha hecho que su rendimiento fuera irregular, dado que en general lo es la producción personal siempre sujeta a estados de ánimos y a "dias" en que la inspiración viene o están ausente. Hubo pasajes, como en el del primer tiempo contra Godoy Cruz, en el que se advirtieron principios de orden, uno de ellos fue justamente cuando el talentoso Carlovich manejó la batuta. Luego se fue esfumando lo bueno y dio paso al forcejeo propio de quien duda de sus condiciones, sobrestima las del rival y carece de argumento válido para imponerse por méritos propios. Aquí cabe una acotación, no creemos en hombres providenciales y excluyentes, un equipo es una suma de voluntades al servicio de un propósito común, pero sí estamos convencidos que toda organización necesita de un conductor por lo que consecuentemente, hay que darle a éste el lugar que por mérito y necesidad le corresponde. Aquí no caben los egoísmos ni los celos, hay que saber resignarlos en pro del bien común.

Gimnasia y Esgrima: tras un descepcionante inicio comenzó a recuperarse y en el cotejo con Huracán ya lo vimos en condiciones de bregar con el mejor. La experiencia indiscutida de algunos hombres, algunos todavía fuera de su mejor nivel, y la paulatina adaptación de sus elementos jóvenes ha dado como resultado una fuerza homogenea que lentamente intenta volver al Lobo de sus mejores tiempos. Superadas algunas vacilaciones en su sector medio, frenado un poco el ímpetu de la sangre jóven arriba y coordinando su acción en la retaguardia, pensamos que este Gimnasia volverá a ser la atracción que fue en nuestro medio.

Godoy Cruz: es, a nuestro criterio, el menos definido de los cuatro. No es que no creamos que termine por afiatarse y alcanzar el nivel que toda su hinchada espera, lo que nos parece es que todavía sus individualidades no han comprendido y valorado los réditos que devenga el jugar asociadamente. Allí está un excelente jugador como Benitez, lo hecho por éste en su última actuación puede calificarse de sobresaliente y cabe esperar que siga así. También está Fredes, un hombre para convertirse en eje del funcionamiento de los tombinos en cuanto su D. T. lo advierta y sus compañeros lo sigan. En fin, no vamos a nombrarlos a todos, pero hay elementos, si no de sobra, al menos suficientes para cubrir el mínimo necesario a un conjunto de fuste.

Concluyendo, el Vendimia ha cumplido en su primera faz. Si sucede otro tanto en la segunda, las tribunas evidenciarán que cuando el espectáculo es bueno, no hay tal decadencia, ni mucho menos muerte, del fútbol. Todo está en que se siga por el mismo camino y se comprenda que la respuesta popular está en relación directa con la calidad de la propuesta que se le haga.

Asamblea en la Liga Mendocina

A las 21.30 de hoy, en la sede de la Liga Mendocina de Fútbol, Garibaldi 83, tendrá lugar la asamblea general ordinaria. Entre los puntos más importantes a tratar figura la elección del presidente, por el periodo 1976/1978. Asimismo la elección de los miembros titulares y suplentes del Tribunal de Penas, del Consejo de Arbitros y del Tribunal de Cuentas. También se considerará la memoria y balance del ejercicio cerrado el 31 de diciembre último. La reunión es con media hora de tolerancia.

Novedades del fútbol

Al centro aparece el nuevo arquero de Independiente Rivadavia, Eduardo Daniel Montilla, que ayer llegó a Mendoza. Lo acompañan el dirigente "Azul", Adolfo Restiffo, y el representante de la entidad del parque en Buenos Aires, Ricardo Fuica. La nota se registró en El Plumerillo, al arribo del futbolista.

Guía deportiva

Asamblea

La Federación Mendocina de Box, realizará el próximo 22 del corriente a las 9, asamblea general ordinaria. Los puntos del orden del día son los siguientes: 1º) Consideración de memoria anual y balance del ejercicio cerrado el 30 de noviembre de 1975 e informe de la comisión revisora de cuentas; 2º) Elección de presidente para el periodo 1976-1977; 3º) Designación de 3 miembros titulares y 3 suplentes de la comisión revisora de cuentas para el presente ejercicio y 4º) Designación de dos socios para que firmen el acta.

—El Club Deportivo Maipú, convocará en su salón de fiesta a asamblea general ordinaria. La misma tendrá lugar el 22 del corriente a las 10, y se procederá a la renovación parcial de autoridades, conforme lo establecen los estatutos.

Básquetbol

En cancha de Agua y Energía continuará esta noche el torneo cuadrangular de básquetbol, organizado por la Asociación Mendocina de ese deporte. Jugarán a las 21.15, los perdedores de la reunión inaugural, y a las 22.15, los ganadores.

—Hoy en Unión Vecinal Dorrego se disputarán las semifinales del campeonato de básquetbol femenino "Alejandra Houlné". Los partidos se iniciarán a las 20.45 y 21.45.

Boxeo

El próximo 22 del corriente realizará asamblea general ordinaria, la Federación Mendocina de Box en su sede de Mitre 1771, a las 9. Durante su transcurso entre los puntos a tratar del orden del día figura la elección de presidente de la institución por el período 1976-1977.

Informó el club Mendoza de Regatas que próximamente se iniciarán cursos de planilleros y cronometristas para socios de ambos sexos que tengan de 13 a 26 años, tanto de minibásquet como de otras divisiones. Las inscripciones serán recepcionadas el próximo miércoles 25 en coordinación deportiva con la presentación del número de carnet de socio, edad y nombre completo.

Fútbol

Informó FE.ME.FA. (Federación Mendocina Fútbol Amateur) que la mesa directiva del ente quedó conformada para el período 1976 de la siguiente manera: presidente, Domingo Zúñiga; vicepresidente: Edgar Menconi; secretario general, Eduardo Gallardo; secretario de actas, Juan C. Mayorga; tesorero, Angel Massieri y protesorero, Orlando Vanin.

—Comunicó Gutiérrez Sport Club que a partir del 1º de marzo próximo se iniciarán las actividades deportivas que a continuación se mencionan: básquetbol, masculino y femenino, a las 18.30; handbol, a las 19 y vóleibol masculino y femenino, a las 19. Asimismo se informó que se han iniciado las actividades de karate, estando abierta la inscripción en la secretaría de martes a sábado de 17 a 20.

Minibásquet

El próximo sábado continuará el campeonato de minibásquet femenino "Vacaciones 1976". El programa es el siguiente: en cancha de YPF a las 18, YPF vs. Cano, en AMSA; a las 18, AMSA vs. Pedro Molina y, en Andes Talleres a la misma hora, Andes Talleres vs. Gral. San Martín.

Natación

En las instalaciones de Y.P.F. proseguirá esta noche el campeonato provincial de natación. La actividad se iniciará a las 21.

Papi fútbol

En Boca Júniors de Bermejo continuará hoy el torneo de papi fútbol denominado "Emilio M. Bullones". Jugarán por la sexta fecha. 22, D. Guidán vs. T. Cavilit.

—El Club Atlético Unión invita a los clubes a participar en un campeonato de baby fútbol a niños de 7 a 10 años. Se reciben las solicitudes en la sede del club Islas Malvinas 709, Las Heras.

Tenis

En las instalaciones del Andino Tenis Club continuará esta noche el campeonato de tenis "Iniciación". La actividad dará comienzo a las 20.30.

U.N.C.

El próximo lunes, a las 19, la U.N.C. reanudará los entrenamientos de handbol (balonmano) en las ramas masculina y femenina. A tal efecto el departamento deportivo de la alta casa de estudios citó a los jugadores de todas las divisiones que deberán asistir con los respectivos equipos.

Eduardo Montilla ya es el nuevo arquero "Azul"

Villegas pasó a Vélez Sársfield

Ya está en Mendoza el nuevo arquero de Independiente Rivadavia, Eduardo Daniel Montilla. Arribó ayer a las 14.40 por vía aérea, acompañado por el representante de los "Azules" en Buenos Aires, señor Ricardo Fuica. En el aeropuerto de El Plumerillo fue recibido por el titular de la subcomisión de fútbol de la entidad del parque, señor Adolfo Restiffo. LOS ANDES cubrió la nota de la llegada de Montilla y departió con el arquero, quien se prestó gentilmente a la requisitoria. Tiene 23 años de edad y se inició en San Lorenzo de Córdoba, su provincia natal. Luego se trasladó a Buenos Aires y actuó en el Rácing Club, tanto en inferiores como en la tercera y algunas presentaciones en el círculo superior. En el 72 lo contrató All Boys, donde quedó como titular, y en las mismas condiciones jugó en las últimas temporadas en Bánfield hasta la aparición de La Volpe. Montilla prefirió venir a Mendoza, pese a que recibió una oferta muy interesante de Chaco For Ever. Llegó con todo solucionado en el aspecto contractual para incorporarse a su nuevo club y sólo resta la firma de la documentación correspondiente, lo que se cumplió anoche en la sede "Azul". Como persona causó excelente impresión y también está precedido de buenos antecedentes. El señor Fuica destacó que Montilla siempre fue campeón, en las divisiones en que actuó (tercera de Rácing y en la primera de All Boys y Bánfield, estas dos últimas oportunidades en primera "B").

César Galeassi, la flamante incorporación de Luján Sport Club. Es hermano del jugador de Maipú y actúa indistintamente de número 9 y volante izquierdo.

Godoy Cruz en el ruido

Ambiciosos planes tiene Godoy Cruz. Ajer viajó a Córdoba el presidente de la entidad, señor Mariano González, que contrataría a Belgrano para un próximo partido amistoso. También un valor de primera línea del fútbol cordobés. Existe la posibilidad de que Colo Colo juegue en Mendoza, en fecha a confirmar. Finalmente ya sería prácticamente un hecho la presentación del "Expreso" en Chile, entre el 3 y 5 de marzo, en un cuadrangular de jerarquía con Unión Española, Everton y Rosario Central.

Todo esto será confirmado en dias más.

Villegas a Vélez

Miguel Angel Villegas, el destacado zaguero de Atlético Palmira, firmó para Vélez Sársfield. Según lo informado oficialmente por los directivos palmirenses. El pase se concretó el lunes, oportunidad en que viajaron por vía aérea a la Capital Federal el referido jugador y el presidente de la entidad, señor Manuel Escudero. Las condiciones pactadas fueron las siguientes: por el pase a préstamo para el Metropolitano la suma de 30 millones de pesos moneda nacional, si sus servicios son requeridos para el Nacional $ 40.000.000 y si al final de la temporada la entidad velezana optara por su compra definitiva deberá oblar 100 millones de pesos más. Villegas, por su parte, recibirá 3 millones mensuales, 450.000 m$n. por punto ganado y el alojamiento en hotel será por cuenta del club de Liniers. Esta es la primera vez que Palmira concreta una operación de esta magnitud con un club profesional. Para Villegas su incorporación al fútbol grande es francamente promisoria y es la gran oportunidad para hacer valer sus aptitudes.

Visita de César Galeassi

Acompañado por el director técnico de Luján, "Pholo" Toledo, nos visitó en la víspera César Galeassi, el futbolista cordobés que ya fue contratado por los "Granates" para la presente temporada. Es hermano del jugador de Maipú, Raúl Oscar, y el año pasado estuvo en los planes de Boca Júniors de Bermejo. César Galeassi tiene 23 años y futbolísticamente se inició en San Lorenzo de Córdoba. También jugó en Talleres (a préstamo para el Nacional) y finalmente en Instituto. Se desempeña como volante izquierdo y centrodelantero. Por las referencias previas se sabe que su juego tiene mucha similitud al de su hermano Raúl. Puede ser un valor importante este año en Luján.

El precio de Gutiérrez

De fuentes fidedignas se supo que Luján tasó en 210 millones de pesos viejos el pase de su jugador Juan Carlos Gutiérrez, ante el interés de Gimnasia y Esgrima. Tal como anticipamos en la reunión del martes a la tarde, en la sede social de los "Granates", y de la que participaron dirigentes de ambos clubes, no se llegó a nada positivo. Gutiérrez, mientras tanto, permanece en Santa Fe y ahora va a recibir una carta de las autoridades de Luján en la que le proponen la renovación de su contrato. De lo contrario que se busque club, en las condiciones ya conocidas. Es decir, 210 millones de pesos viejos.

El caso Germán Pereyra

El martes a la noche, en la jornada del "Vendimia", se difundió un comunicado oficial del club Godoy Cruz que señaleba: "El jugador Germán Pereyra fue separado del plantel superior por haberse ausentado en forma imprevista de la provincia". Averiguaciones posteriores permitieron saber que luego de la fecha del viernes Pereyra viajó a San Luis y que regresó el martes horas antes del partido con Independiente. Incluso se presentó a jugar. Llegó a los camarines, bolso en mano, y muy cordialmente recibió la noticia de que estaba separado del plantel. Ahora su situación está a estudio. Esto demuestra la disciplina que rige en el "Expreso" y que German Pereyra olvidó con su imprevisto viaje a San Luis, sin autorización previa.

El "Lobo" en San Juan

El primer equipo de Gimnasia y Esgrima se presentará el domingo en San Juan, donde jugará un partido de carácter amistoso frente a San Martín de esta provincia. El "Lobo" irá con todo su plantel titular.

Arregló Cruz

Roque Carlos Cruz ya llegó a un acuerdo económico con Andes Talleres y renovó su contrato con la entidad "Azulgrana". La noticia la proporcionó oficialmente el señor Jorge Berducci, vicepresidente de la subcomisión de fútbol. De esta manera Talleres vuelve a tener un jugador que por su mecánica de juego es muy importante en la estructura del equipo.

López sigue en Talleres

Otra noticia vinculada con Andes Talleres indica que también se llegó a un acuerdo con el puntero Ramón Federico López, que ya el año pasado lució los colores "Azulgranas". Luego jugó para Independiente en el Provincial y más tarde viajó a Córdoba, porque estuvo en los planes de Instituto.

El "Expreso" y Coria

Extraoficialmente trascendió que de un momento a otro llegarán importantes jugadores para someterse a prueba en Godoy Cruz Antonio Tomba. Se trata de un volante izquierdo, de apellido Coria, proveniente de Rosario Central, y de un primer marcador central, Rojas de Unión de Santa Fe. De este último pudo saberse que es amigo de Luis Fredes, y le habría manifestado su deseo de jugar en Mendoza.

Técnico conocido en el Este

Gente vinculada al fútbol ha visto en los últimos días en San Martín al conocido director técnico Mario Santamarina, que estuvo vinculado a clubes de Buenos Aires. Incluso trascendió que ese profesional estará en los planes de la agrupación Cambio Total Albirrojo, para llevarlo como director técnico si triunfan en las elecciones del día 29 de febrero. Cabe informar que Mario Santamarina fue jugador de los "Albirrojos".

El pase de Olmos

Se concretó en la Liga Mendocina el pedido de pase del futbolista Hugo Alberto Olmos del club Belgrano, de San Francisco, Córdoba, a Luján Sport Club. Actúa como volante izquierdo.

Protesta de Pacífico y Sergio Vázquez DT

GENERAL ALVEAR. — Sergio Vázquez se hará cargo esta tarde de la dirección técnica de Pacífico, durante los partidos que esta institución deba cumplir por el torneo Regional. Vázquez, que venía desempeñando esas funciones en el club Palmira, de la capital de nuestra provincia, remplazará en tales funciones a Oscar Aguirre. Cerrado hermetismo se aprecia en los directivos del "Lobo" alvearense sobre el alejamiento de Aguirre y no se ha podido establecer si este ha sido separado del cargo o voluntariamente ha presentado su renuncia, tras la derrota que Pacífico sufriera el pasado domingo frente a Huracán de San Rafael, en el primero de los dos partidos que ambas entidades sostuvieron por las eliminatorias del Regional.

En los círculos deportivos alvearenses. Se comenta insistentemente que directivos de Pacífico se trasladaron el lunes en horas de la madrugada a la Capital Federal, para realizar la correspondiente protesta de puntos, por el partido perdido ante Huracán. Fundamentarian la protesta por el hecho de que el puntero "auriazul" Samaniego, al firmar la planilla, no presentó la documentación, por haberla extraviado en diciembre pasado, presentando ante ello un certificado policial, debidamente extendido, en el que constaba la pérdida de su documentación.

Sergio Vázquez. De General Alvear llegó la noticia de que esta tarde asumirá como director técnico de Pacífico.

En Huracán

Mientras tanto en Huracán, se nos señaló que el certificado policial expedido por la policía de Mendoza individualiza expresamente a Samaniego y tenía la plena confianza de que la protesta que podría llevar adelante Pacífico no tendría eco favorable.

En tanto el plantel "auriazul" continúa realizando sus prácticas bajo la dirección del técnico Eleazar Tercilla y del preparador físico Herrera. Todos los jugadores se encuentran en perfectas condiciones y aguardan con pleno optimismo el partido de vuelta frente a su ya derrotado rival, Pacífico.

Las prácticas se vienen realizando por la mañana con trabajos de movimientos de cintura y de fondo y por la tarde se practica fútbol. No hay novedades sobre posibles lesiones, todo lo cual manifestó el técnico, no surgirían problemas para el próximo domingo.

Hoy, reunión de prensa en golf

En las instalaciones del Golf Club Andino se realizará hoy a las 20.30, una conferencia de prensa, con la finalidad de dar a conocer las actividades deportivas que se disputarán durante el presente año.

También se darán a conocer detalles de la realización del torneo "Vendimia-Adidas", a disputarse los días 6 y 7 de marzo próximo, con la participación de los clubes afiliados a la Federación Centro Cuyo.

Hoy inicia las prácticas M. Drummond

Para hoy está previsto el retorno a los entrenamientos del plantel superior de Mayor Drummond. Incluso las divisiones inferiores y elementos libres. Como director técnico se designó al señor Humberto Garro.

"Alejandra Houlné"

YPF se impuso a Independiente: 34-17

Continuó en Agua y Energía el campeonato provincial de básquetbol "Alejandra Houlné" organizado por el Colegio de Arbitros de la Asociación Femenina de Básquetbol. En el primer partido de primera "B" Pedro Molina venció a Regatas por 53 a 37. En el segundo de primera "A" Y.P.F. derrotó a Independiente por 34 a 17.

En partido de trámite discreto Y.P.F. obtuvo una victoria fácil ante un desconocido Independiente. El quinteto de Godoy Cruz a pesar del triunfo dejó mucho que desear. Ninguno de los dos quintetos tuvo planes de juego. Terminó la primera etapa favorable a las "petroleras" 14 a 2. En la segunda parte fue un monólogo de la anterior a pesar de un leve repunte de los "azules", que no llegó a inquietar y ahora sí la mejor labor de Y.P.F., que consolidó su victoria.

Y.P.F. (34): R. Maradona 2, M. Oyarzábal 10, E. Zaruba 4, A. Fiuri, I. de Vázquez, (cap.) (formación inicial), S. Quiroga, L. Zanatello 2, L. Quijano, N. Agüero 6, G. Manzano, A. Lecea 10, I. Herrera.

Director técnico: Gladys Gaitán.

Independiente R. (17): L. Vega, A. Benítez 5, M. de Gallardo (Cap.) 2, N. González 2, G. Torres 8, I. Cruz, N. Torres y R. Vega.

Director técnico: Nélida González de Torres.

Arbitros: Goel Ramírez y Darío Villegas.

Recaudación: $ 1.500.

Boxeo y juegos en San Rafael

SAN RAFAEL. — La comisión municipal de Deportes ha citado a los jurados y árbitros de boxeo, para una reunión que se efectuará el martes a las 21, en la secretaría de Deportes de la Municipalidad, ubicada en la planta baja del edificio comunal.

La convocatoria ha sido efectuada a los fines de organizar en los próximos días, un festival boxístico en nuestro medio, cuyos detalles serán analizados y resueltos en esta reunión.

Juegos

Para los días 20 al 23 del corriente se ha puesto en programa los Juegos Deportivos Intermunicipales, realizándose los dos en San Rafael. Organizan esta actividad deportiva los organismos afines de las municipalidades de la Capital y de San Rafael, aunque también participarán deportistas de las comunas de Tunuyán y Tupungato.

Farmacias de turno en la región de Cuyo

PROVINCIA DE MENDOZA

Capital. — Día y noche: "El Mercado", Las Heras 301, Tel. 256638; "Modelo", Martín Zapata 302, Tel. 217070; "Fratea", Videla Correa 402, Tel. 214896.

Policlínico Fleming. Teléfonos: 241810 y 245792.
Hospital Central. Teléfonos: 240063 y 245287.
Hospital Emilio Civit. Teléfonos: 250000 y 216320.
Hospital Ferroviario. Teléfono: 252600.
Hospital El Carmen. Teléfonos: 220279 y 220803.
Servicio Sacerdotal Nocturno. De 21.30 a 6.30, Telé. 255654.
División Bomberos. Teléfono: 244888
Comando Radioeléctrico de la Policía. Teléfono: 244444.

Godoy Cruz. — Día y noche: "Virtudes", Paso de los Andes 356, Tel. 221483; "Lucena", Francia 809, Tel. 225875; "La Purísima", Joaquín V. González 775, Tel. 225008.
Las Heras. — Hasta las 24: "Paz", San Martín 602, Tel. 251616. Día y noche: "Pati", Burgos 155, Tel. 251343.
Guaymallén. — Hasta las 24: "Pedro Molina", Pedro Molina 311, Tel. 256021. Día y noche: "Litvin", Adolfo Calle 1052, Tel. 241004; "Cabildo", Cabildo 493, Barrio Santa Ana, Tel. 260069; "Alhambra", Carril Nacional 6720, Rodeo de la Cruz.
San Martín. — Hasta las 24: "Libertad", Balcarce 333, Tel. 21510. Día y noche: "Belgrano", 25 de Mayo 260, Tel. 21067.
Luján de Cuyo. — Día y noche: "Rodríguez", San Martín 400, Tel. 980741 y 980708.
Maipú. — Día y noche: "Gómez", Padre Vázquez 954, Tel. 972941.
Gutiérrez. — Día y noche: "Berra", Ozamis 471, Tel. 972605.
Junín. — Día y noche: "Del Carmen", Mitre 256, Tel. 33.
Rivadavia. — Día y noche: "San Roque", Lavalle 602. Tel. 42273.
La Paz. — Día y noche: "Las Chacritas", Belgrano y 25 de Mayo, Tel. 36.
Tunuyán. — Día y noche: "Ramírez", San Martín 1242, Tel. 2357.
Tupungato. — Día y noche: "San José", Belgrano 598, Tel. 4.
Eugenio Bustos. — Día y noche: "San Antonio", Cano y Arenales, Tel. 17.
La Consulta. — Día y noche: "Luarca", San Martín 242, Tel. 11.
Santa Rosa. — Día y noche: "Santa Rosa", ruta 7 s/n., Tel. 27. Las Catitas: "San Andrés", ruta 7 s/n.; "Las Catitas", Av. Eulalia Calderón s/n. La Dormida: "La Ruta", ruta 7 s/n.; "Del Pueblo", Av. Remo Falciani s/n., Tel. 22.
Villa Atuel. — Día y noche: "Tonn".
San Rafael. — Día y noche: "Independencia", Av. Mitre 517, Tel. 23746; "San Juan", 25 de Mayo 101, Tel. 22491.
General Alvear. — Día y noche: "Cuyo", El Libertador Norte 200, Tel. 2113.
Malargüe. — Día y noche: "San Antonio", San Martín 530, Tel. 47.

PROVINCIA DE SAN JUAN

Capital. — Hasta las 24: "González", Bartolomé Mitre 136 Oeste, Tel. 23043; "Montenegro", San Martín 3561 Oeste, Tel. 23562; "Del Sur", Mendoza 702, Villa Fleury, Tel. 27435; "Corona", Mendoza 498 Norte, Tel. 22196; "Modelo", Mendoza 605 Sur, Tel. 23410. Día y noche: "Santa María", Victoria 301, Rawson; "Patín", Rivadavia 89 Oeste, Tel. 23587; "Universal", Av. Rawson 475 Sur, Tel. 27408; "Rosello", Abraham Tapia 475 Sur, Tel. 29262.
Caucete. — Día y noche: "Avenida".
Pocito. — Día y noche: "De Luján", Ing. M. Zalazar s/n., Tel. 69.
35 de Mayo. — Día y noche: "Balmaceda".
Jáchal. — Día y noche: "El Cóndor".

PROVINCIA DE SAN LUIS

Capital. — Día y noche: "Lourdes", Pringles 949, Tel. 4553; "Avenida", Pedernera 1247, Tel. 3440; "Santa Rita", 9 de Julio y Chacabuco, Tel. 3648.
Ciudad de Mercedes. — Día y noche: "Gualdoni", Pedernera 410, Tel. 1105; "Indiana", Av. Mitre 843, Tel. 1605; "Díaz", Juan B. Justo 481, Tel. 2287.

L.I.M.C.E.C.
LIGA MENDOCINA DE LUCHA CONTRA EL CANCER
El Cáncer es curable, consulte a tiempo
INSTITUTO DE ONCOLOGIA
MONTECASEROS 1020, Cdad. Tel. 44591

lo esperamos...
para demostrarle la infinita y verdadera magnitud del sonido
AUDIO CENTER
el mayor centro integral de audio y televisión
tiene para usted Grabadores REVOX
Bandejas giradiscos THORENS
BARTOLOME MITRE 845 - BS. AS. - TEL. 45-7496 - 46-1416/0738